

PREVISÃO
PARA HOJE



MANHÃ



TARDE



NOITE

MÁXIMA
32°C ↑

MÍNIMA
18°C ↓



RECUPERADOS
NA RMVALE 303.627



DOSES DE VACINA
NA RMVALE 3.305.472

R\$ 1.163,55
SALÁRIO MÍNIMO
PAULISTA



Foto: Claudio Vieira

Opinião 2

O que pensam as autoridades sobre desigualdade e analfabetismo

Cidades 4

Um giro pelas cidades da RMVale com notícias e prestação de serviços

À beira-mar 26

Parque Municipal Fazenda Engenho D'Água é aberto ao público em Ilhabela

ESPECIAL

SÃO JOSÉ SERÁ A PRIMEIRA CIDADE INTELIGENTE DO PAÍS

CERTIFICAÇÃO REALIZADA PELA ABNT (ASSOCIAÇÃO BRASILEIRA DE NORMAS TÉCNICAS) FOI APRESENTADA NO CONNECTED SMART CITIES & MOBILITY & AIRCONNECTED, O MAIOR EVENTO DE CIDADES INTELIGENTES E MOBILIDADE URBANA DO BRASIL

São José dos Campos está se tornando o primeiro município brasileiro a ser certificado pela ABNT (Associação Brasileira de Normas Técnicas) como Cidade Inteligente, de acordo com três normas internacionais NBR ISO (International Organization for Standardization). Apenas 79 cidades no mundo possuem essa certificação.

3

MEON ADC EMBRAER

CADERNO
ESPECIAL TRAZ
INFORMAÇÕES E
SERVIÇOS

11

PEDRA, LETÍCIA

UMA DAS MAIS
ICÔNICAS BANDAS DE
ROCK CÔMICO SE
APRESENTA NO
TEATRO COLINAS

28

SECOS & MOLHADOS

LUÍS PHYTHON TRAZ
AS MAIS "FERVIDAS"
NOTAS DO COLUNISMO
SOCIAL DA RMVALE

30

EDITORIAL.

Movimento eleitoral

Faltando quase um ano para as eleições o país já virou novamente um grande palco eleitoral, onde independente da vontade popular seus representantes já afiam suas facas para cortar mais um pedaço do queijo. Em câmaras municipais, assembleias estaduais e nos corredores do Congresso, só um assunto: alianças para a eleição de 2022. Independente de Lula ou Bolsonaro, os legisladores estão mais preocupados em carimbarem seus passaportes para qual quer que seja o destino apontado pelas urnas à nação. Para isso, soltam deliberadamente emendas parlamentares, trazem para o abraço amigo “aquele vereador distante” e de olho no fundo eleitoral e listas partidárias avizinham novos partidos. Na RMVale um exército de mais de 150 candidatos é esperado para as disputas eleitorais. Precisamos lembrar que o excesso de candidaturas no processo eleitoral passado quase dizimou a representação regional nas casas legislativas, e os salvos, foram na linha de corte, por pouco não ficaram de fora, caso do ex-prefeito de São José dos Campos, Eduardo Cury, que perdeu quase 100 mil votos entre uma eleição e outra. A representação regional nas casas legislativas que debatem o estado e o país é fundamental para que a região se faça ouvida, mesmo sendo um dos principais PIBs do país. A análise política do momento é que o furacão ‘rede social’ já não apita mais no próximo pleito e que a população está disposta a repatriar políticos combativos eliminados pela esperança no “novo”. Por aqui, espaço aberto para o pensamento plural que por meio de mandatos conferidos pelo povo se disponham a convergir em prol do interesse coletivo. E segue o processo.



Regina Laranjeira Baumann
Diretora Executiva

Editor Chefe: Fabrício Correia

Reportagem: Ana Lígia Dal Bello, Bruna Oliveira, Chiara Papali, Gabriel Campoy, Julia Lopes, Matheus Correia, Samuel Strazzer, Valtencir Vicente, Victor Barreto e Yeda Vasconcelos

Diagramação/Artes: Adriano Augusto

Departamento Administrativo: Sabine Baumann e Pedro Alves

Departamento Comercial: Juliana Ramos e Will Dias

Distribuição: Rodrigo Melo

PARA ANUNCIAR: 12 3204-3333

Tiragem em responsabilidade da administração do Grupo Meon de Comunicação e auditada por:



Diário da Metrópole LTDA

CNPJ 18.859.803/0001-61

Avenida São João, 2.375 - Conj. 2009 a 2013 - Jardim das Colinas

São José dos Campos - CEP 12242-000 - PABX (12) 3204-3333

Email: redacao@meon.com.br

O Meon Jornal é um produto do Grupo Meon de Comunicação

OPINIÃO //

DESIGUALDADE E ANALFABETISMO
O QUE PENSAM AS AUTORIDADES

Brasil ainda tem 11 milhões de analfabetos

No último dia 8 de setembro, celebramos o Dia Mundial da Alfabetização. Hoje, no Brasil, são 11 milhões de analfabetos. São pessoas de 15 anos ou mais que, pelos critérios do Instituto Brasileiro de Geografia e Estatística (IBGE), não são capazes de ler e escrever nem ao menos um bilhete simples. Essa pesquisa não reflete apenas a falta de escolaridade da população, mas também a carência social e econômica. Uma família preocupada em suprir o mínimo de suas necessidades básicas, como a alimentação não irá se desenvolver em um processo de escolarização. Por isso, a escola pública, como parte do Estado, tem responsabilidades e deve cuidar do todo. Com a pandemia, as merendas foram interrompidas, então muitos centros de ensino se mobilizaram na entrega de cestas básicas para os estudantes. Nesse contexto, as desigualdades educacionais também se acentuam, já que a maior parte dos alunos que não tem acesso à internet não participaram das aulas online. Em alguns casos, para amenizar o problema, professores visitaram os estudantes pessoalmente para levar as atividades e verificar o progresso de cada um. Mas o que se observou foi que, alunos que moram em casas com pouca ou nenhuma leitura, às vezes sem mães e pais alfabetizados, acabam tendo um conhecimento aquém do esperado para crianças com 8 ou 9 anos de idade. No isolamento social os professores tiveram de repensar o conteúdo de alfabetização, incluindo as famílias, pois são elas as mediadoras do que é ensinado. Então quando os pais não têm acesso à educação, quem media as dúvidas e a oralidade da criança? Estudo encomendado ao Datafolha pela Fundação Lemann, o Itaú Social e o Banco Interamericano de Desenvolvimento (BID), divulgado em junho deste ano, mostra que mais da metade (51%) das crianças em processo de alfabetização na rede pública brasileira ficaram no mesmo estágio de aprendizado, ou seja, não aprenderam nada de novo durante a pandemia. Não se pode alfabetizar sem olhar para o bairro e o ritmo desse aluno, sem entender que é um sujeito que aprende quando está em casa. Não podemos negar os aspectos culturais dos pais, da cidade. Não podemos negar os aspectos estruturais, a alimentação, a saúde. A Educação envolve absolutamente tudo. É necessário ter políticas públicas nesse sentido, porque se não tivermos atenção para as necessidades do estudante e sua família e ainda, nas escolas um olhar focado em relação ao professor alfabetizador, a formação continuada, condições de trabalho, a conscientização das famílias para que esse aluno possa aprender, os prejuízos serão imensuráveis nos anos seguintes na educação fundamental, no ensino médio e até mesmo na educação superior, em que vamos formar os famosos analfabetos funcionais.



MARIA ROSAS
é deputada federal
pelo Republicanos,
São Paulo

Tirar o Brasil do Mapa da Fome e voltarmos ao pleno emprego

Em 2013 o Brasil saiu do Mapa da Fome da ONU. Com o golpe de 2016, rapidamente voltamos a essa triste lista dos países que possuem fome endêmica no seu território. Bolsonaro e seus apoiadores no agronegócio berram que o Brasil alimenta 1 bilhão de pessoas, uma mentira que não se sustenta, mas que se torna vergonhosa quando constatamos que mais de 20 milhões de pessoas no Brasil não sabem se terão a próxima refeição. Portanto, fazer o Brasil sair do Mapa da Fome outra vez é um dos desafios para que nos tornemos uma nação independente de fato. Em janeiro de 2015 todos os meios de comunicação repercutiam outro fato emblemático: dezembro de 2014 foi o mês com o menor índice de desemprego já registrado na nossa história. Entre 2013 e 2014 vivemos o que tecnicamente se chama de “pleno emprego” – a Organização de Cooperação e Desenvolvimento Econômico (OCDE) considera que um país alcança essa condição quando a taxa de desemprego fica situada entre 4 a 6,4%. Cinco anos após a destituição da presidenta em cujo governo foi alcançado o pleno emprego, o índice de desemprego no Brasil de Bolsonaro ronda os 15%, recorde absoluto em nosso país. A reforma trabalhista de Temer prometia gerar 10 milhões de empregos. Já a reforma da previdência de Paulo Guedes prometeu gerar outros 8 milhões de empregos, metade deles até 2022, inclusive. Trabalhadores e trabalhadoras não viram a mais tênue garoa dessas prometidas “chuvas de emprego”. Ao contrário, além de terem perdido todos os direitos trabalhistas com as sucessivas reformas que transformaram a CLT em artigo de museu, a perspectiva é de piora de todos os indicadores econômicos: disparada da inflação, aumento de custos e queda na produção industrial, fuga de investidores de um país à deriva onde apenas os bancos e os amigos do Paulo Guedes conseguem faturar. Recuperar o nível de emprego e o nível de produção industrial, além de reestabelecer os direitos que garantem dignidade a quem vive do seu trabalho, são desafios que equivalem a uma nova independência. Não podemos permitir que as brechas da democracia permitam que os inimigos dela tenham êxito nas suas ações de promover o caos e a insegurança da nação.



ALENCAR
SANTANA
BRAGA
é deputado federal
pelo PT, São Paulo.

O FATO
E A FOTO

Bolsonaro na ONU.
Único dos líderes do
G20 sem vacina na
Assembleia da ONU,
Bolsonaro discursa.



SÃO JOSÉ DOS CAMPOS, A PRIMEIRA CIDADE INTELIGENTE DO PAÍS

Certificação realizada pela ABNT (Associação Brasileira de Normas Técnicas) impulsionará ainda mais o desenvolvimento da cidade

Da Redação

São José dos Campos é o primeiro município brasileiro a ser certificado pela ABNT (Associação Brasileira de Normas Técnicas) como Cidade Inteligente, de acordo com três normas internacionais NBR ISO (International Organization for Standardization). Apenas 79 cidades no mundo possuem essa certificação. A ação foi apresentada, este mês, durante o Connected Smart Cities & Mobility & AirConnected, maior evento de cidades inteligentes e mobilidade urbana do Brasil, que na edição deste ano também reuniu projetos e ideias sobre aviação.

O processo de certificação ajudará a cidade a atrair investimentos e impulsionar o desenvolvimento econômico com dados comparativos globais, além de medir o desenvolvimento urbano sustentável, informar os investimentos em infraestrutura com resultados mensuráveis, medir a gestão de desempenho de serviços urbanos e qualidade de vida ao longo do tempo, facilitando a troca de informações e projetos.

Cidade Inteligente

São José dos Campos investe em tecnologia para melhorar a vida das pessoas, garantindo o desenvolvimento econômico e social da cidade, promovendo a inclusão, a aproximação e conectividade dos moradores. O conceito de Cidade Inteligente está presente em todas as áreas da gestão pública, como saúde, educação, mobilidade urbana e segurança pública.

Em suas lives o prefeito Felício Ramuth vem dando ênfase aos novos investimentos para consolidar o programa e garantir melhores resultados para a cidade. “As instalações estão a todo vapor, da nossa Cidade Inteligente. Todas as escolas terão uma nova conexão à internet, wi-fi em mais de 800 salas de aula. Estamos interligando 150 prédios administrativos da prefei-



Foto: Ademir Brito/PMSJC

tura, além das 60 UBSs (Unidades Básicas de Saúde) e hospitais, além das Casas do Idoso, que terão wi-fi para quem frequenta, e as 1.000 câmeras inteligentes”, acrescentou.

Entre as iniciativas que já são referências estão o Centro de Segurança e Inteligência, a Linha Verde, corredor sustentável de transporte público, monitoramento por satélite de todo o território municipal, 100% da frota da Guarda Municipal equipada com carros elétricos, consulta de medicamentos pela internet, instalação de lâmpadas de LED em toda a cidade, incluindo a zona rural.

Metodologia

A metodologia leva em consideração um total de 259 indicadores presentes nas três normas ISO: 37.120, 37.122 e 37.123. Partindo do conceito de cidades e comunidades sustentáveis, com base nos Objetivos de Desenvolvimento Sustentável da ONU (Organização das Nações Unidas), as três normas tratam de temas específicos.

De acordo com Mário William Esper, presidente da ABNT, as cidades necessitam de indicadores padronizados, consistentes e que possam ser comparáveis para mensurar seu desempenho. “A ABNT participou de maneira ativa na elaboração e disseminação das normas NBR ISO e está desenvolvendo, em parceria com o Parque Tecnológico e com a Prefeitura de São José dos Campos, a primeira certificação nacional para cidades inteligentes, garantindo um processo totalmente independente de qualquer setor público ou privado”, afirmou Esper.

#BESPHERE READY TO THE WORLD



APRENDIZAGEM NA PRÁTICA

Na Sphere, além da sala de aula, o conhecimento chega por meio de **novos ambientes** como o **Laboratório de Design**, onde os alunos participam colaborativamente na **criação, planejamento e execução** de projetos, em um **espaço exclusivo** e adaptado com equipamentos e ferramentas que proporcionam uma **aprendizagem mão na massa**.

Da Sphere para o mundo,
preparados para o futuro!



escolaesfera.com.br

12 3322-1255

#BESPHERE
Ready to the world!

Agende sua visita
e conheça a Sphere



@sphereschoolsjc



CEPHAS ABRE 260 VAGAS PARA CURSOS TÉCNICOS GRATUITOS EM SÃO JOSÉ

■ Bruna Oliveira

No dia 20 de setembro, o Cephas (Centro de Educação Profissional Hélio Augusto de Souza) abriu inscrições para o vestibulinho dos cursos técnicos gratuitos em São José dos Campos. São 260 vagas para as turmas do 1º semestre de 2022.

As vagas são para seis cursos técnicos de nível médio: Administração, Comércio, Edificações, Enfermagem, Eletrônica e Mecânica. As inscrições devem ser feitas até as 23h59 do dia 18 de outubro de 2021, com taxa de R\$ 19 que deverá ser paga na rede bancária até o dia 19 de outubro e exclusivamente pelo site do Cephas ou do Sawabona Concursos.

Para concorrer a vaga, é necessário que o candidato seja morador de São José dos Campos há, no mínimo, dois

anos. Caso o candidato não tenha condições financeiras para pagar a taxa de inscrição, poderá realizar o pedido de isenção do dia 20 de setembro a 4 de outubro através do e-mail cephasescolaempresa@fundhas.org.br. Todas as informações e documentos necessários para solicitação do pedido estão disponíveis no edital.

Cada um dos cursos possui exigências e especificações próprias. Para o Técnico em Enfermagem, por exemplo, é requisito obrigatório que o candidato tenha 18 anos ou mais a partir do início das aulas, com previsão para o dia 17 de janeiro.

Em caso de dúvidas, o candidato pode entrar em contato com o Cephas pelo telefone (12) 3934-1955 ou acesse o site: www.cephas.org.br



Foto: Claudio Vieira

JACAREÍ E GOVERNO ESTADUAL ASSINAM CONVÊNIO PARA INSTALAÇÃO DO BOM PRATO

■ Da Redação

A Prefeitura de Jacaré e o Governo do Estado de São Paulo assinaram no dia 15 de setembro o convênio para a instalação de um restaurante Bom Prato no município. A inauguração está prevista para o primeiro trimestre do ano que vem.

Um imóvel localizado próximo ao Mercado Municipal está sendo negociado para receber o restaurante.

A estimativa é que o Bom Prato de Jacaré tenha capacidade para servir mais de mil almoços e 300 cafés da manhã por dia. Em junho, o governador João Doria esteve na cidade e anunciou a implementação da unidade, cujo investimento está previsto em R\$ 1 milhão.

A unidade será administrada pela Associação Missão Sede Santos, selecionada via chamamento público da Secretaria de Desenvolvimento Social do Governo do Estado de São Paulo.



Foto: Prefeitura de Jacaré

Incêndio atinge área equivalente a 42 campos de futebol ao lado de supermercado em Pinda

■ Matheus Correia

Na tarde do dia 15 de setembro, um incêndio atingiu uma área de pasto ao lado do supermercado Spani, na Avenida Nossa Senhora do Bom Sucesso em Pindamonhangaba. Segundo o Corpo de Bombeiros, as chamas se iniciaram por volta das 14h40 na área de aproximadamente 300.000m², o equivalente a 42 campos de futebol. Foram necessários o uso de aproximadamente 24 mil litros de água para apagar o fogo. O atendimento à ocorrência contou com duas viaturas de combate a incêndio e cinco bombeiros militares.

Foram quase seis horas de combate ao fogo. As chamas foram apagadas por completo por volta das 21h.

DE 27 DE SETEMBRO A 27 DE OUTUBRO



VANITE

Novidade!

INOVAÇÃO NA DEFINIÇÃO CORPORAL

COMPRE
8 SESSÕES CMSLIM®

GANHE
4 SESSÕES DE LEGACY

DE ~~R\$ 750,00~~ POR R\$ 500,00 A SESSÃO

@clinicavanite ☎ (12) 98279-0887 📞 (12) 39224876
Av Rio Branco, 508

* Condição especial para sócios da ADC Embraer

CIDADES //

MEMBROS DA COMUNIDADE SANTA CRUZ ATEIAM FOGO EM VIA E CARROS, EM SÃO JOSÉ



Foto: Divulgação

■ Ana Lúgia Dal Bello

Um grupo de moradores da comunidade Santa Cruz, na região central de São José dos Campos, ateou fogo na Avenida Fundo do Vale, que dá acesso ao Anel Viário. Por volta das 18h, eles começaram a incendiar um caminhão e três carros, além de bloquear a via com uma pilha de objetos em chamas. Os proprietários do caminhão estão promovendo uma vaquinha online para ajudar a arcar com os custos do veículo. O veículo de carga, segundo os donos Rafael e Aleksandro, foi comprado recentemente e ainda não foi totalmente pago.

Em vídeo divulgado por munícipes, pessoas ligadas ao incêndio na Avenida Fundo do Vale, na região central de São José dos Campos, aparecem invadin-

do a Avenida Nelson D'Ávila, entre 19h e 20h. Eles atiraram pedras nos carros e nos ônibus que passavam com passageiros que voltavam do trabalho.

Vândalos destruíram o portão da Secretaria de Manutenção da cidade que fica na Avenida Nelson D'Ávila, no centro da cidade.

Os protestos foram motivados pela morte de um jovem da comunidade Santa Cruz pela Polícia Militar. O caso aconteceu no dia 9 de setembro no bairro São Judas Tadeu, após uma perseguição policial. A família de Vinicius David, conhecido como Tubarão, de 21 anos, afirma que o jovem já havia se rendido quando foi atingido por três tiros pela PM. Vinicius completaria 22 anos no dia 27 do mês que vem.





**HÁ 10 ANOS,
A PERSONAL
REALIZA O SEU
SONHO DE
MORAR BEM!**

TRADIÇÃO, CONFIANÇA
E RESPEITO. É ASSIM QUE
TRABALHAMOS PARA
VOCÊ CONQUISTAR
O LUGAR QUE SEMPRE
DESEJOU VIVER!

www.personalimob.com.br



Personal
Consultoria Imobiliária

**VOCÊ SONHA,
A PERSONAL REALIZA!**

 12 3411-0011  12 97407-3719

Av. Juscelino Kubitschek de Oliveira, 165 • Centro • Taubaté/SP

UMA DAS BIG 5

ATTITUDE CHANGES EVERYTHING

PRESENTE NAS PRINCIPAIS CIDADES DO **PAÍS** LÍDER NO MIDDLE MARKET

53 SÓCIOS **R\$257,3** MILHÕES RECEITA EM 2019 **1.713** PROFISSIONAIS

83% DOS CLIENTES CONFIRMAM QUE A BDO ATENDE OU SUPERA AS EXPECTATIVAS

AUDITORIA | CONSULTORIA | TAX | OUTSOURCING

#SOMOSBDO
Tel (12) 3941-4262

BDO



AMPLIAÇÃO DE SHOPPING GERA 270 EMPREGOS E INJETA R\$ 4 MILHÕES NA ECONOMIA DE SÃO JOSÉ

■ Da Redação

O Shopping Jardim Oriente em São José dos Campos inaugurou a terceira expansão do centro de compras no dia 22 de setembro, com a abertura de 20 novas lojas e com a geração de 270 empregos diretos e indiretos. As inscrições para as vagas podem ser feitas no site do shopping ou diretamente nas lojas.

O investimento, segundo informações do shopping, foi da ordem de R\$ 60 milhões somente para esta fase. A estimativa é de que as novas lojas movimentem um volume de negócios de R\$ 4 milhões.

A terceira fase da expansão conta com 40 espaços que resultaram em 20 lojas, são mais 8.500 metros quadrados que agregarão a ABL (Área Bruta Locável), totalizando ao empreendimento 45 mil metros quadrados de construção. Ao todo, o Shopping Jardim Oriente passa a contar com 150 áreas de lojas. Com esta expansão a expectativa é que ocorra um crescimento de vendas em 50% e que o fluxo de pessoas aumente em 70%.

“A gente entende e identifica que é um momento de crescimento do varejo. De outubro a dezembro as expectativas são positivas, serão meses muito fortes, baseados nas expectativas apontadas pela Abrasce e Alshop”, comentou Alexandre Balúgoli, gerente geral

do Shopping Jardim Oriente.

Na inauguração abrem as lojas âncoras, com até 1.200 metros quadrados: Pernambucanas, Americanas e no final de setembro, a RedFit Academia, a primeira do grupo no Vale do Paraíba. A nova fachada e a entrada principal de acesso ao Shopping Jardim Oriente também serão apresentadas ao público.

Os empreendedores do shopping e a administradora AD Shopping seguiram com o cronograma de execução de obra, mesmo com a paralisação do funcionamento do comércio por conta da pandemia do coronavírus. “Esta é mais uma etapa concluída dentro do que ainda pretendemos realizar em todo o terreno de 250 mil metros quadrados. Está em nosso planejamento projetos futuros como a construção de torres comerciais e residenciais”, relatou Fernando Shibata, empreendedor.

O Shopping Jardim Oriente foi inaugurado em 08 de fevereiro de 2017. A primeira expansão foi em 2019, com a entrada da Rede Cinépolis com cinco salas tradicionais, uma Macro X e uma Junior. A segunda expansão foi em abril deste ano, com a abertura de 15 novas lojas entre elas, a C&A. E foram inauguradas a nova Praça de Alimentação e da Praça de Eventos.



Foto: Divulgação

DOIS HOMENS SÃO PRESOS EM FLAGRANTE POR VIOLÊNCIA DOMÉSTICA EM APARECIDA

■ Chiara Papali

Um homem foi preso por violência doméstica após agredir sua companheira e seu filho na madrugada do dia 18 de setembro no bairro Ponte Alta, em Aparecida. O segundo caso aconteceu na madrugada anterior, no dia 17, no bairro São Sebastião, também em Aparecida. Segundo informações da PM, o homem preso no bairro Ponte Alta agrediu sua companheira e seu filho. As vítimas foram socorridas e levadas ao pronto-socorro. O agressor permanece à disposição da Justiça.

No caso da agressão no bairro São Sebastião, o agressor fugiu e foi localizado após sofrer um acidente de moto. Segundo informações da Polícia Militar, a vítima acionou a PM com medo de ser morta. A vítima e o agressor foram encaminhados ao pronto-socorro local.

Para denunciar casos de violência doméstica ligue 180. Este é um serviço de utilidade pública, gratuito e confidencial, que preserva o anonimato. Também é possível acionar o 190, da Polícia Militar.

24^h

Pronto Atendimento 24h
todos os dias da semana



Acesse nosso site!

Equipamentos modernos e de última geração

Atendimento individualizado e humanizado

Infraestrutura completa para te atender

Todas as áreas da Ortopedia

CIDADES //

EM SÃO JOSÉ, SUSPEITOS FURTAM CAÇAMBAS E FOGEM EM CAMINHÃO, MAS SÃO DETIDOS PELA PM

■ Gabriel Campoy

Um caminhão com duas caçambas de entulho furtadas foi interceptado pela Polícia Militar no dia 14 de setembro em São José dos Campos.

Os suspeitos partiam pela Rodovia Carvalho Pinto, em direção a Taubaté, quando duas viaturas se aproximaram e deram ordens de parada ao veículo, que acabou se rendendo e reduzindo a velocidade.

As informações, de acordo com a BAV-SJC (Base de

Aviação de São José dos Campos), foram repassadas por dois homens que teriam presenciado o furto e acompanharam o caminhão durante todo o trajeto.

O helicóptero Águia 6 da Polícia Militar também se dirigiu ao local, mas a ocorrência já estava sendo acompanhada por outras equipes de polícia em terra. Os ocupantes do caminhão foram abordados e, logo após, conduzidos ao plantão policial.



Foto: Base de Aviação SJC



Foto: Divulgação/Polícia Militar Ambiental

Dois cãezinhos são resgatados após serem abandonados em uma rua de Taubaté

■ Samuel Strazzer

Dois cães filhotes foram resgatados pela Polícia Militar Ambiental após serem abandonados em uma rua do bairro Jardim das Bandeiras em Taubaté no dia 11 de setembro. Na tarde do dia 13, os suspeitos de terem abandonado os animais foram identificados.

Imagens de uma câmera de segurança flagraram o momento em que um carro branco para e deixa os dois cãezinhos em um gramado na lateral da via.

Através do vídeo, a PM Ambiental conseguiu iden-

tificar o veículo e chegou até os responsáveis pelos animais abandonados que seriam pai e filha. Além deles, outras três pessoas também são suspeitas de participar do crime.

A ocorrência foi registrada na delegacia e cinco pessoas de uma família, sendo pai, mãe, filha, cunhada e sobrinha, serão investigadas pelo crime de maus-tratos. Já dois filhotes foram resgatados pela PM Ambiental sem ferimentos e encaminhados para uma ONG da cidade.



A Linha Verde, um projeto que irá transformar a nossa cidade, está com suas obras aceleradas

Você sabia que este projeto trará grandes benefícios ambientais?

- construções sustentáveis
- projeto paisagístico
- novas árvores
- ciclovias



+ Qualidade Ambiental
+ Espécies Nativas

BRANDED CONTENT //

COM SETE ANOS DE EXISTÊNCIA A

ACERT CRÉDITO

SE CONSOLIDOU EM 2021 COMO REFERÊNCIA EM ASSESSORIA DE CRÉDITO IMOBILIÁRIO NO VALE DO PARAÍBA E LITORAL NORTE.



Situada na região do Jardim Aquarius em São José dos Campos, a Acert conta com uma sede própria, estrutura diferenciada e uma equipe capacitada para atender seus clientes com excelência, além de oferecer atendimento para clientes em todo Brasil e até mesmo no exterior.

A Acert trabalha com as maiores instituições bancária, podendo oferecer a melhor opção de financiamento para o perfil de cada cliente, além de empréstimos com garantia de imóvel e portabilidade de crédito imobiliário.

A frente da empresa está o casal Luis Fernando (diretor comercial) e Simone Ventura (diretora administrativa) que juntos desenvolvem uma gestão humanizada da equipe refletindo diretamente no atendimento aos clientes.

“Equipe bem cuidada, é sinal de cliente também bem cuidado”
Simone Ventura

A Acert conta ainda com um departamento exclusivo para atendimento a novos empreendimentos a “Acert Exclusive”, oferecendo atendimento personalizado para as construtoras.

“Nos orgulhamos de ter ajudado, inúmeras pessoas a conquistarem seus sonhos, seja o do primeiro imóvel, ou o sonho de um imóvel maior, ou o sonho de um imóvel no campo ou na praia, é para isso que nos empenhamos diariamente.”
Luis Fernando



Está pensando em comprar um imóvel financiado? Fale com a Acert, deixe seu crédito aprovado e garanta as taxas atuais, sem falar que você já saberá sua capacidade financeira para compra de um imóvel e não precisa nem sair de casa ou do trabalho, fazemos tudo isso através de atendimento via whatsapp e se precisar vamos até você!



Av. Aclimação, 602 - Jardim Alvorada, São José dos Campos - SP

www.acertcredito.com.br
(12) 3937-1662 | (12) 99676-3186

 acert_credito

Alugue pelo

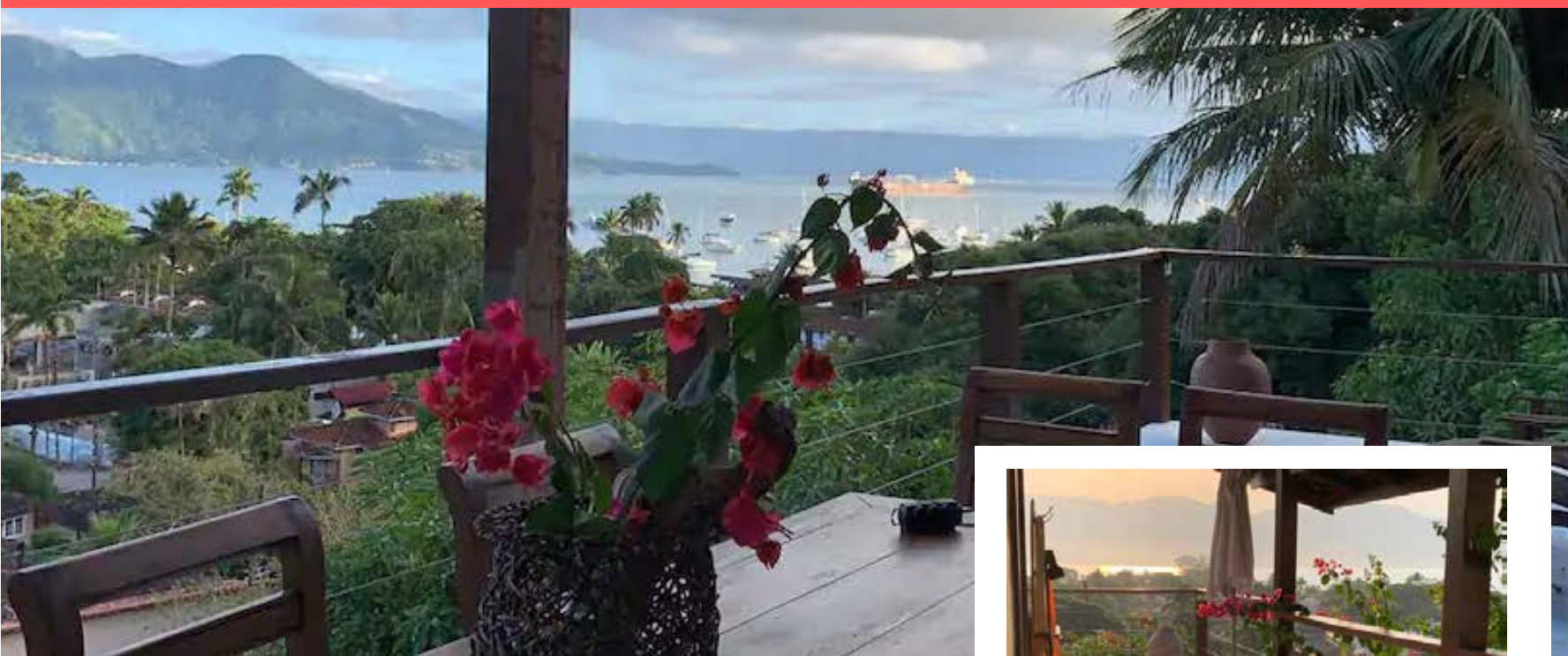

Alugue a casa mais charmosa da Ilhabela

Ilhabela: lazer, home office ou simplesmente contemplação.

Alugue! Valores especiais para períodos maiores.

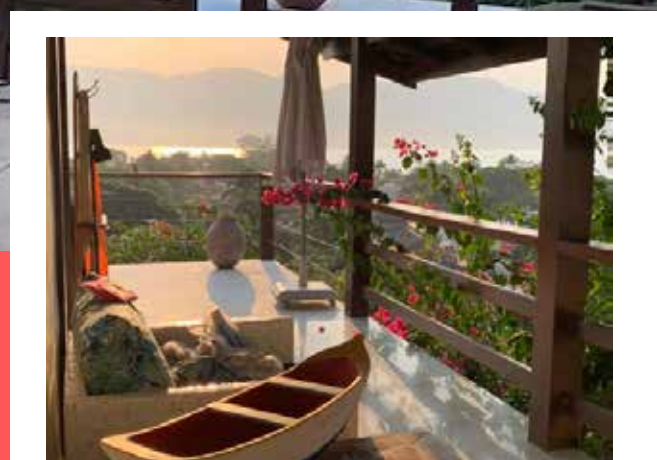

É TEMPO DE VIVER ILHABELA

COM
PAZ DE
ESPÍRITO
NESSE
PARAÍSO
NATURAL.

Um espetáculo a céu aberto. Essa talvez seja a melhor definição desse paraíso chamado Ilhabela. Ainda mais segura e preservada, a ilha é um convite irrecusável como um dos destinos mais exuberantes do mundo. Seja para curtir ou relaxar, Ilhabela espera por você.
Viva de um jeito especial. É tempo de viver Ilhabela.

ILHABELA
SINTA A NATUREZA



NOVOS VOOS, NOVOS FUTUROS

OZIRES SILVA

Confira a estreia da coluna do presidente de honra da ADC EMBRAER. Novos voos é voltada para os jovens profissionais do setor aeroespaciais

COM A PALAVRA, O PRESIDENTE

CHARLES CUSTÓDIO FALA SOBRE A RETOMADA DAS ATIVIDADES PRESENCIAIS

12

POR DENTRO

UMA ENTREVISTA COM ANDRÉ SCREPANTI SOBRE O NOVO MOMENTO DA ACADEMIA DA ADC EMBRAER

14

HISTÓRIAS DE NOSSA GENTE

CONHEÇA BANANAL, UM DOS MAIS ANIMADOS ASSOCIADOS DA ADC EMBRAER

20

CULTURA A BORDO

DICAS DE ARTE E CULTURA PARA TODOS OS GOSTOS E IDADES

22



COM A PALAVRA, O PRESIDENTE

Outubro será um mês importante para o Clube, algumas atividades e torneios irão voltar com atenção total aos protocolos e com isso, vamos conseguir ampliar ainda mais a oferta de entretenimento para os associados.

Charles Anderson Custódio | Presidente da ADC EMBRAER

COM A PALAVRA, O PRESIDENTE DO CONSELHO DELIBERATIVO

Olá associado, estamos trabalhando para ADC EMBRAER se tornar sustentável por meio de sua filiação junto a FENACLUBES e CBC. O nosso clube está crescendo a cada ano, estamos virando a chave em época de crise, não está sendo fácil, mas com o trabalho de todos iremos criar mais projetos para superar os desafios dos próximos anos e colocar o nosso clube em lugar de destaque no cenário Municipal, Estadual, Nacional e Internacional.

Márcio Pereira Leme | Presidente do Conselho Deliberativo



UNIDADES SÃO JOSÉ DOS CAMPOS

CLUBE DE CAMPO
Rodovia dos Tamoios, Km 7,5, S/N
Estrada Municipal Padre Luiz Bortolato, 270

EDE
Rua Itabaiana, 40 - Jardim Petrópolis

EGM
Rod. Pres. Dutra, s/n - Distrito
Eugênio de Melo, Res. Galo Branco

POLIESPORTIVO
Av. Brigadeiro Faria Lima, 2100
Parque Martins Cererê

OZIRES SILVA - F91 E F104
Av. Brigadeiro Faria Lima, 2170
Parque Martins Cererê

ADC EMBRAER
• Presidência ADC Embraer
Charles Anderson Custodio

• Vice-presidência
Antônio Márcio Sarto

• Gerência
Cleber Cruz

DIRETORIA
• Diretores de Ação Social e EGM
Cleber Rosa e Filipe Marson

• Diretor de Academias
André Screpanti

• Diretor Administrativo e Patrimonial
Bruno Domiciano Barbosa

• Diretor Clube de Campo e TTE
Alessandro Fernandes Lima Cavalaro

• Diretor de Complexo Poliesportivo
Robson Ribeiro da Luz

• Diretor de Comunicação
Thiago Mitsuaki Demizu

• Diretor EDE
Gustavo Fonseca Fernandes

• Diretor de Esportes
Juliano Estevam Dos Reis

• Diretor de Eventos Esportivos
Julio Cesar Silva

• Diretor do Financeiro
Livio De Assis Soares

• Diretores do Financeiro e Jurídico
Rodrigo de Amorim B. dos Santos

• Diretores de Manutenção
Jefferson Gomes e André Ricardo Silva

• Diretores do Noturno
Marcio Castilho e Marcio Lucio de Souza

• Diretor de TI
Vinicius Sampaio Araújo

• Diretor Social e Cultural
Celso Erasmo de Oliveira Júnior

• Secretária Geral
Marcia Rafael Ferreira Lopes

• Locação/Parcerias
(12) 99124-5061
assessoria@adcembraer.com.br



Regina Laranjeira Baumann
Diretora Executiva

Editor Executivo: Fabrício Correia
Equipe Branded Content: Victor Barreto
Diagramação/Artes: Adriano Augusto
Departamento Administrativo: Sabine Baumann e Pedro Alves
Departamento Comercial: Juliana Ramos e Will Dias
Distribuição: Rodrigo Melo

PARA ANUNCIAR: 12 3204-3333
Tiragem em responsabilidade da administração do
Grupo Meon de Comunicação e auditada por:



Diário da Metrópole LTDA
CNPJ 18.859.803/0001-61
Avenida São João, 2.375 - Conj. 2009 a 2013 - Jardim das Colinas
São José dos Campos - CEP 12242-000 -PABX (12) 3204-3333
Email: redacao@meon.com.br

○ Meon ADC Embraer é um produto do Grupo Meon de Comunicação

Revisão final: Suseli Graham Bell



NOVOS VOOS, COM OZIREZ SILVA

PARA FUTUROS ENGENHEIROS E ENGENHEIRAS

Na vida atual, o ensino e aprendizado são muito competitivos e ambos de alta qualidade, como se verifica nas nações desenvolvidas. Elas estão se desenvolvendo, universalizando o conhecimento, com notados e extensos resultados para suas populações e aumentando com rapidez o abismo entre os países de sucesso e outros que não materializaram o consenso do valor da Educação para a transformação da vida dos cidadãos. Neste cenário do mundo moderno, constata-se a atenção à evolução da carreira, para destaque e valorização do que se faz e do que se pode fazer. Já se aprendeu que nada se repete, nem os melhores acertos ou os piores erros. O máximo que se consegue é aprender com os ocorridos. Graduei-me em Engenharia Aeronáutica e, ao longo dos tempos, exercendo cargos na Força Aérea Brasileira (FAB), consegui acompanhar o progresso da segurança do voo e a redução dos acidentes. Todos os especialistas concordam que não há nada melhor do que o aprendizado, colhendo resultados sobre e como o que aconteceu no passado. Na minha opção da Engenharia Aeronáutica, os acidentes são exemplos de falhas do passado, que não podem ser repetidas. Assim, muitas vezes em minha vida, resolvi problemas num projeto de um novo avião, procurando evitar erros de outrora. E isso é amplamente generalizado, pois as melhores prevenções de erros surgem das experiências pessoais e daquelas vividas por outros projetistas e/ou empresas. A partir das observações sobre trabalhos bem ou mal feitos é que se consegue o progresso com a criação de novos métodos, procedimentos e materiais. Fui muito estimulado pelos meus professores e professoras quanto à leitura e ao debate com os mes-

mos. Não importa uma informação do passado, em épocas nas quais não existiam computadores nem a quantidade de informações distribuídas e acessíveis como hoje. Assim, quero compartilhar com você um total de 6 sugestões que, pela minha vivência profissional, fico confortável de dividir para que possa considerar em seu desenvolvimento. Vamos a elas:

1.) Ao longo do curso de Graduação, use e abuse de congressos, estágios e outros eventos da área. Claro que, não deixe de focar também na rotina das aulas, afinal os professores e professoras sempre têm informações e lições preciosas para sua futura vida profissional. Acredite: há conteúdo que pode até se mostrar desinteressante ou desnecessário em um momento pontual, contudo, pode ser valioso ao longo de sua atuação, se conectando a outros pensamentos e ideias;

2.) Mesmo que esteja envolvido ou envolvida em um curso superior, não deixe de considerar a presença em cursos livres, rápidos ou de aperfeiçoamento em seu eixo de atuação. É essencial ter atenção ao que está sendo debatido no que diz respeito a tendências e novidades da área, além de conhecer o que outros profissionais estão aplicando no dia-a-dia. E lembre-se: a construção do currículo passar por suas próprias escolhas e desejos;

3.) Dedique-se muito. Não se conforme com o básico. Sobretudo na Engenharia, ter um perfil crítico, que zela pelos detalhes, dedicado e persistente faz toda a diferença. Tenha foco e entenda as características específicas de cada demanda e projeto, pois isso ajuda você a prever situações e antecipar movimentos;



4.) Planeje suas atividades e trabalhe tendo uma rotina. Parece simples, mas é algo que é importantíssimo para garantir foco e produtividade.

5.) Fique sempre de olho em instrumentos, plataformas e ferramentas que facilitam a rotina e garantem maior produtividade ou diferenciais frente o mercado e/ou outros profissionais. Hoje há softwares e apps para quase todas as finalidades, então busque e investigue aqueles que podem garantir e trazer novos atributos para seus projetos, entregas e iniciativas.

6.) Esteja sempre próximo de pessoas de outros segmentos. Isso incentiva uma outra forma de pensar. Estimula você a raciocinar de maneira inovadora para resolver alguns problemas. Não se feche no seu mundo. Trocar experiências é uma das características que contribuem muito para elevar seu grau de criatividade e percepção das mudanças do mercado.

Você, aluna e aluno de hoje, pense nessas dicas e recomendações acima e procure inseri-las no projeto na sua vida profissional, não se esquecendo que terá de passar por novos críticos

aspectos do mundo moderno. Pergunte-se sobre quais passos você já traçou para a sua carreira. Quais outros passos você julga importante. Agregue o que puder na sua experiência e acompanhe as publicações sobre sua carreira.

Olhe para o futuro sob o ângulo do 'Novo', pois tudo o que for novidade atrai o consumidor ou a população em geral. Seja um inovador sem medo de olhar as dificuldades, pois com esforço e concentração, elas podem esconder aspectos novos e colocá-lo entre os inovadores destacados.

Com a velocidade das técnicas de desenvolvimento, resultado da competição mundial, a capacidade de identificar erros e os corrigir ganha uma presença crescente. Cometer erros é algo inerente aos animais, talvez devido à velocidade e longevidade do seu crescimento físico e mental. O importante é que se saiba aceitar os erros e os corrigir, sempre que se tenha tempo, o qual nem sempre está disponível.

Ozires Silva, é engenheiro, foi presidente da Embraer e da Petrobras e ministro da Infraestrutura. É o presidente de honra da ADC EMBRAER

UMA NOVA ACADEMIA

ADC EMBRAER FIRMA PARCERIA COM A CORE SPORT PARA MELHORAR ESTRUTURA E SERVIÇO PRESTADO AOS ASSOCIADOS.

André Screpanti, tem 39 anos, é o atual diretor da academia da ADC EMBRAER. O setor vem passando por mudanças e melhorias em sua estrutura desde o início da parceria com a Core Sport em 2020 com o Programa Embraer Estar de Bem e Atividade 30 Minutos. André, participou com o Leandro Yukio Alves Kawaguchi, de 45 anos, responsável pela Core Sport, de uma entrevista para apresentarem a evolução do setor.



Como vendo realizado o trabalho para melhorar a estrutura da academia?

Leandro: Iniciamos em setembro de 2021 o mapeamento geral das necessidades da academia, criamos um mapa de organização para implantação de todos os itens, onde destacamos os principais pontos como ar condicionado, iluminação, manutenção de equipamentos, serviços, loja de suplementos e novos aparelhos de academia.

Quais atividades são ofertadas no espaço?

André: Oferecemos diversos serviços, sempre na busca de melhorar a saúde dos nossos associados. Entre as principais atividades estão: musculação, treino cardiovascular, avaliação física e treinamento funcional visando a prevenção de lesões. Tudo isso com profissionais credenciados e com experiência comprovada.

Qual a importância da parceria com a CoreSport?

André: ADC EMBRAER buscou no mercado uma empresa com expertise no segmento de saúde, fisioterapia, academia e bem estar. Foi aí que encontramos a CoreSport, que atualmente gerencia o Programa Embraer Estar de Bem, 30 Minutos, além disso, estamos planejando ampliar ainda mais as atividades.



Quais são os planejamentos visando o futuro?

André: Estamos buscando a cada dia modernizar a academia de musculação, instalando ar condicionado, atualizando os sistemas de controle de acesso e gerenciamento e lançar um aplicativo que auxilie e facilite o associado, além

de disponibilizar uma loja 'fitness'.

Leandro: Planejamos para o futuro uma academia moderna, com ambiente acolhedor, onde a pessoa que vier praticar exercício se sinta a vontade e animado. Outro ponto, o mais importante, aparelhos de qualidade, com conforto ao associado.

MEON ADC EMBRAER



FAZENDO A DIFERENÇA

ADC EMBRAER,

SEMPRE PRESENTE NA HISTÓRIA
DE SEUS ASSOCIADOS



A ADC EMBRAER se orgulha de cada momento especial e marcante registrados na vida de seus associados por meio das experiências vivenciadas junto ao clube, por proporcionados por meio do esporte, lazer e diversão. Esse orgulho também faz parte da história do Marcos Reis Cleto, de 59 anos, que se tornou sócio em 1982, para ter um local para confraternizar com seus familiares. “As dependências da ADC EMBRAER sempre foram ponto de encontro, além de possibilitar a prática de esportes e confraternização com os velhos amigos”. Marcos, diz que é uma honra fazer parte da ADC EMBRAER, onde mesmo após se afastar do Clube

por um tempo, retornou para aproveitar toda estrutura disponível. “Nos quase 30 anos, me afastei por um período, mas retornei para usufruir das dependências da ADCE com minha esposa”. Nessas quase três décadas, Marcos conheceu o principal objetivo que a ADC EMBRAER tem desde a sua fundação, ser parte da vida de seus associados e familiares. “A ADCE faz parte da história da minha família, do mesmo jeito que somos parte da história do clube. Este é o motivo que me leva a ser sócio até hoje”. Venha ser sócio da ADC EMBRAER você também. **Confira todas as informações em nosso site: www.adcembraer.com.br**

VENHA FAZER PARTE DA ADC EMBRAER!
MAIS INFORMAÇÕES ACESSE NOSSO SITE:
WWW.ADCEMBRAER.COM.BR



PÓS FAAP 2021

Lean se aprende no Genba

Sem dúvidas,
o melhor caminho.



Genba●

É o termo japonês que significa
chão de fábrica, o lugar onde as coisas
acontecem!

Gestão de Processos Lean.
Com certificação Black Belt Six Sigma

Aponte seu
celular



10% de desconto para os
associados e dependentes ADCE

São José dos Campos ☎ (12) 99671-7317 🌐 pos.faap.br

MEON ADC EMBRAER

COCKPIT

VENHA MANDAR

O SEU RECADO, CONTAR A SUA HISTÓRIA OU UM MOMENTO MARCANTE QUE VIVEU AQUI NA ADC EMBRAER, NESTE ESPAÇO DEDICADO A VOCÊ.

Envie em nosso e-mail: jornalismo@adcembraer.com.br

Confira as mensagens desta edição do caderno Meon ADC EMBRAER



Agradeço o espaço e mando um abraço para todos meus amigos da Embraer, em especial para a turma do F220! Obrigado a todos pelo carinho e por proporcionar uma segunda chance, para recomeçar minha história! Mando abraços também para o meu primo Thiago Demizu TI, Gabriel da Produção, Fernando da engenharia e para minha prima Patrícia do Administrativo! Deus abençoe todos!”

Ewerton Fofao F220



Parabéns ao professor Alexandre Carlos, pelo seu ótimo trabalho! Agradecemos pela motivação, dedicação e incentivo com seus alunos do funcional.”

Bruna Prado



Parabenizamos a APVE que neste mês de setembro comemorou 35 anos desde a sua fundação.”

ADC EMBRAER



Aproveitando o dia aqui no pedalinho do Clube de Campo da ADC EMBRAER.”

Denis Duarte



Quero aproveitar esse espaço e mandar um abraço para toda a turma do futebol. Liderado pelo Elias, estamos sempre na quadra da ADC Embraer, para cuidar da saúde e bem estar.”

Thiago Demizu



Lembrança do aniversário de 1 ano do Heitor, comemorado no Clube de Campo da ADCE. Hoje ele já tem 4 anos.”

Gabriel Monteiro



Inovação em tecnologia de limpeza!

Na Lider Vale você encontra produtos de higiene e limpeza para sua empresa com o melhor preço da região!

Frete grátis!

Vale do Paraíba, Litoral Norte e Sul de Minas

WhatsApp



www.lidervale.com.br

@f/Lider Vale

Viver vale a pena por muitos motivos.

grupo
São José
saúde

uma empresa
do sistema

 **hapvida**
saúde pra valer

O barulho da chuva no telhado.

A viagem tão esperada.

A vitória do time no último minuto.

Dar gargalhadas até doer a barriga.

O novo episódio da sua série favorita.

O cachorro com o olhar pidão.

O happy hour com os amigos.

A música no fone de ouvido.

A paz que vem do interior.

O abraço apertado de quem se ama.

Quais são os seus?

Neste Setembro Amarelo, o Grupo São José Saúde, uma empresa do sistema Hapvida, entra na campanha em prol da saúde mental e pela valorização da vida. Se você não está encontrando nenhum motivo para ser feliz nesse momento ou conhece alguém que esteja passando por isso, procure ajuda especializada. Conversar é sempre a melhor solução.

MEON ADC EMBRAER



ESCOLINHAS

VENHA FAZER PARTE DAS ESCOLINHAS DE ESPORTES DA ADC EMBRAER



MEON ADC EMBRAER



Somos tão apaixonadas por beleza que antecipamos o seu projeto verão 2022

- Massagem modeladora
- Drenagem manual e com ultrassom
- Massagem relaxante
- Tratamento de flacidez e celulite
- Medida Certa
- Tecarterapia/Radiofrequência
- Heccus Turbo
- Depilação com cera de menta

Estética Corporal é nas Unhas Cariocas Colinas Shopping



Acesse o QR Code, agende uma avaliação gratuita e ganhe uma massagem relaxante



Unidade Shopping Colinas
Av. São João, 2200
Jd. das Colinas
(12) 98266-5966

*Limitado aos 50 primeiros agendamentos

MEON ADC EMBRAER

EM TERRA E NO AR, HISTÓRIAS DA NOSSA GENTE

BANANAL

O APAIXONADO POR ESPORTES, QUE SE TORNOU SÓCIO HONORÁRIO PELOS SERVIÇOS À ADC EMBRAER



Alex Sandro dos Santos Silva, foi funcionário da Embraer durante 14 anos. Nesse período se aproximou da ADC EMBRAER, onde chegou a ocupar a posição de vice-presidente e atualmente é sócio honorário, premiação que ganhou após importantes contribuições e serviços prestados a instituição. Formado em Administração, casado e pai de dois filhos, Bananal, como é conhecido, foi apelidado assim por conta de sua cidade natal. Apaixonado por todos esportes, tem como seu preferido o futebol. Flamenguista, gosta de jogar com os amigos. Bananal, diz que a ADC EMBRAER é um de seus pontos



de refúgio, onde aproveita cada momento disponível com sua família e amigos. “A ADCE é tudo para mim! Vi meus filhos crescerem frequentando esse lugar, onde aproveitamos para descansar, encontrar-se com amigos e ex-colegas de trabalho”. Popular na ADC EMBRAER, Bananal sempre está presente nos eventos e festas organizadas pelo clube, cativando as pessoas pela sua simplicidade. “Sempre participo dos eventos, em sua maioria esportivos, conversando com todo mundo. Acredito que a minha simplicidade e o meu perfil dinâmico ajudaram a fazer novas amizades e me enturmar fácil com todo mundo”.



Godo



Juliano

Bananal também deixou uma homenagem emocionada para nossos leitores: **“Aqueles que amamos nunca morrem, apenas partem antes de nós, saudades eternas de Juliano e Godo e meu abraço aos familiares e amigos.”**, finalizou.

Siga o

líder

no segmento

Do fretamento empresarial às viagens em grupo, proporcionamos experiências únicas.



Nós da Redenção Turismo preparamos cada detalhe para que os nossos passageiros tenham a melhor experiência conosco e, assim, possam restabelecer suas energias após viajar com toda a comodidade.

REDENÇÃO 52 Anos
turismo

SAIBA MAIS: redencaoturismo.com.br

[/redencao.turismo](https://www.facebook.com/redencao.turismo) [/redencaoturismo](https://www.instagram.com/redencaoturismo)

Matriz – Taubaté – SP

Travessa Margarida, 200 – Estiva

Tel.: (12) 3634-6800 | Fax.: (12) 3634-6801

☎ (12) 99700-0558

Filial – São Paulo – SP

Rua Ingú, 192 – Guaiaúna

Tel.: (11) 2905-2348

Fax: (11) 2905-2344

Filial – São José dos Campos – SP

Estr. Martins Guimarães, 951 – Vila Tesouro

Tel.: (12) 3931-6168 | (12) 3931-3047

☎ (12) 99666-6785

MEON ADC EMBRAER

SAÚDE & VIDA SAUDÁVEL

SONO E QUALIDADE DE VIDA

A qualidade do sono está diretamente ligada à qualidade de vida do ser humano. Enquanto dormimos, nosso organismo realiza funções extremamente importantes: fortalecimento do sistema imunológico, secreção e liberação de hormônios, consolidação da memória, entre outras. Porém, a falta de tempo de descanso provocada pelo corrido cotidiano urbano, aliada aos inúmeros distúrbios do sono vem prejudicando cada vez mais essa relação.

Um dos distúrbios mais comuns é apneia obstrutiva do sono, na qual os indivíduos apresentam uma resistência aumentada de vias aéreas, levando ao ronco e pausas respiratórias durante o período noturno. Esse distúrbio pode ser causado por obstrução nasal devido desvio do septo nasal e hipertrofia de tecidos moles, obstru-

ções faríngeas devido hipertrofia de amígdalas e base de língua e até mesmo por distúrbios ósseos maxilares.

O indivíduo com SAHOS (síndrome da apneia e hipoapneia obstrutiva do sono) está mais propenso a apresentar sonolência diurna excessiva, irritabilidade, alteração de humor e memória, perda de libido sexual e cefaleias. No longo prazo estudos mostram uma maior chance de apresentar hipertensão arterial, infarto agudo do miocárdio, arritmia e acidentes vasculares.

Na suspeita de apneia do sono deve ser realizada uma rigorosa avaliação das vias aéreas do paciente através de uma videonasolarigoscopia, associada ao exame de polissonografia, no qual o paciente é monitorado durante o período de uma noite completa de sono.

Pacientes com distúrbios do sono de-

vem procurar realizar atividade física, perder peso, evitar comer 2 horas antes de deitar, evitar excesso de cafeína após almoço, procurar um horário regular para deitar com 8 horas de sono e evitar ir para cama com eletrônicos.

O tratamento do paciente vai depender da sua sintomatologia e gravidade do quadro, podendo ser realizadas cirurgias a nível nasal e faríngeo, cirurgias maxilares, uso de CPAP, uso de aparelhos intraorais ou simplesmente mudando o estilo de vida.

Indivíduos que apresentam ronco, pausas respiratórias relatadas pelo companheiro, sensação de que a noite de sono não foi reparadora, sonolência diurna excessiva, devem sempre procurar uma avaliação do seu médico otorrinolaringologista em busca de uma melhor qualidade de vida.



Dr. Guilherme Salomon De Dominicis
Otorrinolaringologista - Distúrbios respiratórios do sono
CRM 130842-SP

Sua saúde é a nossa prioridade!

Otorrinolaringologia
Medicina do Sono
Cirurgias | Exames

Unidades em
S.J.Campos e Jacareí

Atendemos todos os
convênios **EMBRAER**

www.clinicacian.com.br

[@clinicacian](https://www.instagram.com/clinicacian)

12 3924-1400 | 12 98111-8111

Vacinas para
todas as idades!

Atendemos

 vidalink

[cian.vacinas](https://www.facebook.com/cian.vacinas)

(12) 98245-3047

(12) 97404-8913

(12) 3346-7154

Espaço Saúde
Vale Sul Shopping

Cian

Clinica de ouvido, nariz e garganta

Cianvacinas



MEON ADC EMBRAER

CULTURA A BORDO

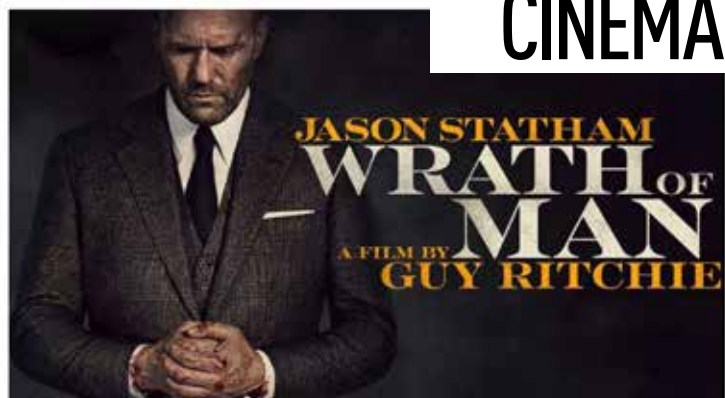

CINEMA

Infiltrado

(Wrath of men, 2021, EUA)

- **Direção:** Guy Ritchie
- **Elenco:** Jason Statham, Josh Hartnett, Scott Eastwood
- **Duração:** 120 min
- **Classificação:** 16 anos

Harry (Jason Statham), conhecido apenas como "H", é um homem misterioso que trabalha para uma empresa de carros-fortes e movimenta grandes quantias de dinheiro pela cidade de Los Angeles. Quando, ao impedir um assalto, ele surpreende a todos com suas habilidades de combate, suas verdadeiras intenções começam a ser questionadas e um plano maior vem à tona.

LIVRO

O Único Avião no Céu, de Garret M. Graff

Neste relato contundente, o jornalista e historiador Garrett Graff baseado em transcrições nunca antes publicadas, além de documentos que só agora tornaram-se públicos, traz o resultado de quase quinhentos relatos, de funcionários do governo, bombeiros, testemunhas, sobreviventes, amigos e familiares das vítimas, pintando um retrato vívido e humano do 11 de Setembro. "O único avião no céu" narra essas experiências, de homens e mulheres que se viram no centro de uma guerra imediata, sem ao menos saberem o que estava acontecendo. A narrativa nos apresenta uma exploração única deste dia que mudou o curso do mundo e da vida de todas as pessoas.



FIQUE POR DENTRO

"Iti Malia" - É uma expressão usada para dizer que algo é muito fofo. Uma forma carinhosa para se referir a animais, bebês ou alguém querido.

Shippar - Gíria muito usada na Internet. O verbo "shippar" vem da palavra em inglês *"relationship"* que significa "relacionamento". É sinônimo de torcer pela união de um casal.

PARA PINTAR

VAMOS COLORIR AS LETRAS E ACHAR A PALAVRA CORRESPONDENTE COM O LUGAR MAIS SEGURO PARA ESTAR NESSE MOMENTO!

TÁ NA REDE

CUBEECRAFT - MODELOS DIVERTIDOS DE PAPEL

Construa seus próprios brinquedos para o dia das crianças

Você já ouviu falar dos **Cubecraft**? São brinquedos de papelão que podem ser construídos sem necessidade de fita, cola ou adesivos. Na internet você vai achar milhares de modelos prontos pra imprimir e montar. Os brinquedos foram projetados para serem impressos em folhas de papel e montados a partir de um molde, além de muito divertidos, o custo para colecionar os bonequinhos é bem baixo. Esses brinquedos oferecem muitos desafios e habilidades manuais.

Acesse o site <https://www.cubecraft.com>, imprima o seu personagem favorito, recorte e dobre. Aproveite para brincar ou simplesmente decorar o seu quarto. Com esses bonequinhos a diversão é garantida.

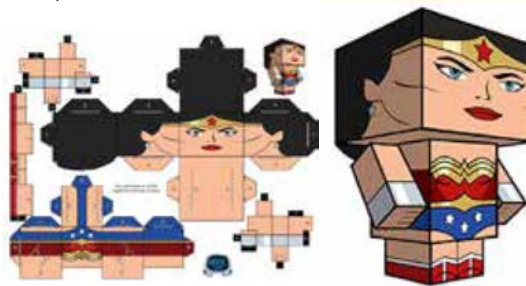

Dica: Imprima o seu boneco usando papel mais grosso, vai ser mais fácil montar o modelo e ele terá maior estabilidade para brincar.



Aposte seu celular para o QR Code e baixe o desenho para pintar.



Ilustração/Design:
Ulisses Perez

FELIZ DIA DAS CRIANÇAS



IOV.COM.BR



SÃO JOSÉ TEM Radioterapia de qualidade.



Radioterapia IOV

Rua Major Antônio Domingues, 494,
Centro, São José dos Campos.

Tel: 3928-9055

Dr. Carlos Flávio Turci
Responsável Técnico
CRM-SP27301



INSTITUTO
DE ONCOLOGIA
DO VALE

MEON JOVEM FAZ A FESTA

COM ALUNOS, FAMILIARES E PROFESSORES EM EVENTO DE PREMIAÇÃO NO COLÉGIO OBJETIVO AQUARIUS

Vencedores da segunda temporada receberam suas premiações no dia 4 de setembro

■ Yeda Vasconcelos

No dia 4 de setembro, sábado, aconteceu a festa de premiação da 2ª Temporada do Meon Jovem. O evento foi realizado no auditório do Colégio Objetivo Aquarius em São José dos Campos e contou com a presença de estudantes premiados, familiares e a jornalista Agda Queiroz. O encontro foi realizado seguindo todos os protocolos sanitários de prevenção a Covid-19. A comemoração começou com um lanche para recepcionar os participantes. O jornalista do Grupo Meon, Samuel Strazzer conduziu o evento que foi transmitido ao vivo pelas redes sociais do portal Meon.

Agda Queiroz conversou com os alunos que estavam presentes, contando sobre a sua escolha e trajetória no jornalismo. Ela deixou uma dica para quem pretende seguir na área: “Você tem que gostar de ser questionador, eu gosto de ser curiosa? Isso já é um passo. Amar escrever, ler e se relacionar com as pessoas, conversar e ser acessível para todo mundo”.

A alegria dos alunos fez toda a diferença no evento, por isso o ponto alto foi a premiação dos alunos. Foram premiados estudantes do Ensino Fundamental I, Ensino Fundamental II e Ensino Médio. Para cada um dos níveis há três categorias: Criativo, Relevância e Audiência. Nas duas primeiras, foram selecionados 60 textos ao todo e enviados para a Academia Joseense de Letras, que escolheram os melhores de cada categoria. Já na última foi anali-

sado os números de audiência no site. Ao todo, 27 alunos foram premiados. Os prêmios foram: para os primeiros lugares - Galaxy A1 da Samsung; segundos lugares - Smartwatch e os terceiros - headphones.

A 2ª Temporada

A edição foi encerrada com 420 textos publicados e 455 jovens inscritos. Foram 20 escolas de 4 cidades da RM-Vale (Guaratinguetá, Jacareí, Santa Branca e São José dos Campos). Os apoiadores da segunda temporada foram: Prefeitura de Jacareí; Instituto Alpha Lumen; Objetivo Aquarius

O Meon Jovem

O projeto tem por finalidade proporcionar às crianças, jovens e adolescentes, conhecer as particularidades de uma redação de jornal, através de orientação e monitoria no desenvolvimento de pautas onde poderão se expressar realizando matérias, entrevistas, cobertura de eventos, críticas de livros, discos, filmes e exposições, publicação de vídeos, poesia, música, etc..

O objetivo é despertar os alunos para a importância do consumo de informação, leitura e escrita, possibilitando compor melhores resultados na área escolar, no ingresso na universidade e no mercado de trabalho. O conhecimento transforma a sociedade e é inclusivo, permitindo elevar o nível de qualidade de vida em todos os seus aspectos.



Apoio:





PREMIADOS

ENSINO FUNDAMENTAL I:

• CRIATIVO:

1º Lugar - Besouro Mangangá

Arthur Sabino Roque

Escola Estadual Henriqueta Costa Porto

2º Lugar - Animais correm risco de extinção na Floresta Amazônica

Isaac Praça Oliveira

EMEF Profª Conceição Aparecida Magalhães Silva

3º Lugar - A internet na nossa vida

Nickolas Gabriel Martins Soares

EMEF Profª Conceição Aparecida Magalhães Silva

• RELEVÂNCIA:

1º Lugar - Monoculares

conquistam direitos no Brasil

Ana Júlia Almeida dos Santos

EMEF Profª Conceição Aparecida Magalhães Silva

2º Lugar - Não existe barreira para as deficiências

Laura Isabelli Ramos

EMEF Profª Conceição Aparecida Magalhães Silva

3º Lugar - Lei Maria da Penha e a Violência Contra a Mulher durante a pandemia

Felipe Groto de Oliveira

EMEF Profª Conceição Aparecida Magalhães Silva

• AUDIÊNCIA:

1º Lugar - A História dos Animes

Matheus Henrique Cleminch

Colégio Luce Prima

2º Lugar - Como fazer Pizza Enrolada

Luana Miyuke Koyama Paula

Colégio Luce Prima

3º Lugar - A Pandemia dos Esquecidos

Ariane Lúcia Zuanon de Oliveira

EMEF Profª Conceição Aparecida Magalhães Silva

ENSINO FUNDAMENTAL II

• CRIATIVO:

1º Lugar - O Racismo no Brasil

Ana Clara Ferreira da Silva

EMEF Profª Maria Antonieta Pereira Payar

2º Lugar - A valorização da dança no mundo

Mariana Ferreira Ribeiro

Instituto Ideia

3º Lugar - Prefeitura de São José dos Campos lança Programa Educação 5.0

Carlos Ezequiel dos Santos Silva e

Camilly Victoria Nobre Oliveira

EMEF Maria Antonieta Ferreira Payar

• RELEVÂNCIA:

1º Lugar - Desenho: Nosso

Corpo É Como Arte

Gabriela Rossi Alves

Instituto Ideia

2º Lugar - Vídeo: Concurso de Bolsas para Jovens Talentos

Camilly Victória Nobre de Oliveira

EMEF Maria Antonieta Ferreira Payar

3º Lugar - Projeto “Mi casa, tu casa”

ajuda jovens refugiados em Roraima

Enzo Oliveira Bem

Colégio Luce Prima

• AUDIÊNCIA:

1º Lugar - Mostra Brasileira de

Foguetes acontece em São José dos Campos

Pedro Luiz Gonçalves Oliveira

EMEF Prof.ª Lúcia Pereira Rodrigues

2º Lugar - Plantio de Suculentas

Bárbara Vitória de Souza Portes Correa

Fundhas

3º Lugar - O que um Meteorologista faz?

Maria Luiza dos Santos Raimundo

EMEF Professor Virgílio Rosas da Silva

ENSINO MÉDIO

• CRIATIVO:

1º Lugar - Poesia: Boulevard

Sara Alves Costa Carneira

Colégio Univap - Unidade Centro

2º Lugar - O impacto que Iza trouxe com “Dona de mim”

Elizabeth Malburg Freire Meira

Colégio Poliedro

3º Lugar - O relançamento do álbum

“Fearless” e a importância de todo artista ser dono de sua própria obra

Bruna Almeida Scolastrici

Colégio Embraer

• RELEVÂNCIA:

1º Lugar - Gordon Parks, o fotógrafo

que se tornou o primeiro negro a

dirigir uma produção de Hollywood

Yasmim dos Santos Castro

Colégio Embraer

2º Lugar - “Dois Estranhos”: uma

ficção sobre a realidade racista

Mirella Borim Lima-Colégio Embraer

3º Lugar - Espartilhos: uma

forma de repressão feminina?

Ana Clara Fonseca - Colégio Embraer

• AUDIÊNCIA:

1º Lugar - Teste de personalidade

MBTI: o que existe por trás da

metodologia?

Sandy Pereda e Silva Aguiar

Colégio Embraer

2º Lugar - Rainha da Bahia e

Liderança dos Palmares: mulheres

homenageadas em 24 de abril

Beatriz do Nascimento Barbosa

Colégio Embraer

3º Lugar - Dia Nacional da

Liberdade de Imprensa

Antônia Samylla

Escola Estadual Elmano Ferreira Veloso



Foto: Mariana Colucci/MTUR

PARQUE MUNICIPAL FAZENDA ENGENHO D'ÁGUA É ABERTO AO PÚBLICO EM ILHABELA

ACÇÃO É PARTÉ DAS COMEMORAÇÕES DOS 216 ANÓS DE EMANCIPAÇÃO POLÍTICA DA CIDADE

■ Da Redação

Um dos mais lindos patrimônios históricos de Ilhabela, o Parque Municipal Fazenda Engenho D'Água foi reaberto oficialmente ao público no dia 22 de setembro. O evento fez parte das comemorações dos 216 anos de Emancipação Político-Administrativa da cidade. “O Parque Municipal Fazenda Engenho D'Água faz parte da história do município. Estou muito feliz em poder reabrir este local para a população de Ilhabela e para

os turistas que nos visitam. Espero que em breve possamos reativar neste local o Museu da Cachaça, um importante item da história da nossa cidade”, declarou o prefeito Toninho Colucci. No local, também haverá uma exposição contando a história da Fazenda. “A exposição retrata os anos de atividades da Fazenda, que entre os principais cultivos estava a cana-de-açúcar e produção de cachaça. Poderão ser visitados os alam-

biques, o engenho, a casa grande e os jardins”, explicou o secretário de Cultura, Marquinhos Gutti.

Sobre a Fazenda

Uma das joias da história de Ilhabela, a Fazenda Engenho D'Água abriga inúmeros fatores das épocas coloniais, datada no século XVII. Tombada pelo Condephat e pelo Iphan, é constituída de um terreno plano e de frente para principal avenida

À BEIRA-MAR//

do município, na praia do Engenho D'Água, a cerca de 1km da Vila. Em sua área territorial de 43.506,80m² está a casa sede, de meados do século XVIII, feita de alvenaria de pedra e cal e de pau-a-pique. A casa maior segue a tradição das ilhas atlânticas, de proporções extremamente elegantes, um sobrado avarandado percorrendo a fachada. Os porões que serviam de berço aos escravos que ali dormiam contam com seteiras (abertura na muralha, que em sua concepção permitia aos defensores lançar flechas usadas contra invasores e saqueadores da época). São cinco construções e objetos do século XVII, todos totalmente preservados e em ótimo estado de conservação, que totalizam 2.589,81m² de área construída. Uma piscina, uma represa, dois canais de água enrocados de pedras, um aqueduto elevado, uma roda d'água, um engenho de cana de açúcar, um alambique de cobre e cinco toneis de madeira amendoim com capacidade de 20 mil litros cada, além de um trator e um caminhão ano 1932, os primeiros veículos de Ilhabela.



Serviço

O PARQUE FAZENDA ENGENHO D'ÁGUA FICA NA AVENIDA PEDRO PAULA MORAES, S/Nº – ENGENHO D'ÁGUA. AS VISITAS PODERÃO SER REALIZADAS DE SEGUNDA A SEGUNDA, SEMPRE DAS 10H ÀS 17H.

Foto: Divulgação



VOLVO

VOLVO XC40 RECHARGE

O SUV híbrido plug-in compacto projetado com propósito para o nosso planeta e desenvolvido para a condução urbana.

ENTRADA
+ 35X R\$ 3.534,66
 + PARCELA FINAL

Condições anunciadas referentes ao modelo XC40 Recharge Inscription Expression 21/22 com valor a vista de R\$ 269.950,00, entrada de 40% + 35x de R\$ 3.534,66 + parcela final de R\$ 109.468,42. Consulte condições completas em nossas concessionárias.

Volvo Faberge
 Uma empresa do GRUPO FABERGE

Rua Ipiranga, 1252
 Mogi das Cruzes
 (11) 4721-3537

Av. Dr. Eduardo Cury, 350
 São José dos Campos
 (12) 3042-2002

No trânsito, sua responsabilidade salva vidas.



ARTE & VIDA

PEDRA LETÍCIA

ESTÁ DE VOLTA AOS PALCOS



UMA DAS MAIS ICÔNICAS BANDAS DE
ROCK CÔMICO SE APRESENTA NO TEATRO COLINAS

INTERNET FIBRA ÓPTICA

DE **ULTRAVELOCIDADE**

PLANOS A PARTIR DE

99,90

A MELHOR
DA REGIÃO

www.nipfiber.com.br
 (12)2012-0000

NIPBR
NIPFIBER

Da Redação

Há um ditado que diz: “Não é o Pedra Letícia que não é famoso. Você que é mal informado!”, com esse início para lá de debochado a banda, sucesso na internet e nos churrascos, continua conquistando fãs pelo mundo com letras irreverentes e um som bem tocado. “Porque fazer piada, todo mundo faz, quero ver rimar ‘Central Park’ com ‘desembarque’”, diz um dos integrantes.

Com Fabiano Cambota na voz, Xico Mendes na guitarra, Kuky Sanchez no baixo e Pedro Torres na bateria, o quarteto se apresenta no dia 29 de setembro no Teatro Colinas. A banda, que começou nos botecos de Goiânia, está em turnê com desde a implantação da fase Retomada Segura, em São Paulo e traz a São José dos Campos suas composições mais conhecidas.

Para começarmos a falar de Pedra Letícia, voltamos no túnel do tempo a 2007, quando um vídeo da música “Como que Você Pode Abandonar Eu?” foi publicado no Youtube e atingiu a marca de mais de 5 milhões de acessos, fazendo com que recebesse propostas de várias gravadoras e lotan-

do a sua agenda de apresentações.

Pouco tempo depois de viralizar, o grupo foi convidado para vários programas, como “Tudo é Possível”, na RecordTV, “Fantástico”, na Globo, e ainda para programas de rádio como “Programa Pânico”, da Jovem Pan além de aparecerem em diversas revistas e jornais no país inteiro.

Em 2009, a banda venceu o concurso “Garagem do Faustão”, do programa Domingão do Faustão, um ano após o lançamento de seu primeiro CD e em 2016 foi contratada como a house band do talk show brasileiro Programa do Porchat na RecordTV, ficando até o fim do programa em 2018.

Hoje, a banda conta com quatro álbuns gravados em estúdio, “Pedra Letícia”, “Eu Sou Pedreiro”, “Música Divertida Brasileira” e “Velhos Goianos – Começou Risare”, e três ao vivo, “Ao Vivo e sem Retoques”, “Rockomédia Acústica: Ao Vivo em Goiânia” e “Pedra Letícia no Estúdio Showlivre”.

O vocalista, Fabiano Cambota, também é comediante de stand up e host do programa A Culpa é do Cabral, no Comedy Central.



Foto: gomo.com.br/fotografia

Serviço: Dia 29 de setembro, às 21h

- R\$ 80,00 / R\$ 40,00
- Duração: 70 minutos • 12 anos
- Local: Teatro Colinas - Av. São João, 2200 Jardim Colinas - São José dos Campos-SP

Audi Q3

Design, tecnologia e conforto surpreendentes para o seu dia a dia.

Trazendo a nova linguagem de design e tecnologia da família Q, nesta segunda geração, o Q3 oferece ainda mais espaço interno e nova tela sensível ao toque, além de itens de segurança e assistência que irão transformar a sua experiência de direção.

Entrada
+ 23x R\$ 1.189,20
+ Parcela Final



No trânsito, sua responsabilidade salva vidas.

ATENDIMENTO ONLINE:

11 4795-6070

12 3904-2422

SEMINOVOS AUDI CERTIFICADOS COM 1 ANO DE GARANTIA E PARCELAS QUE CABEM NO SEU BOLSO.

Audi Center Mogi Av. Francisco Ferreira Lopes, 535
Vila Lavinia | (11) 4795-6070

WWW.AUDICENTERMOGI.COM.BR

Audi Center S. J. dos Campos Av. Jorge Zarur, 181
Vila Ema | (12) 3904-2422

WWW.AUDICENTERSJDOSCAMPOS.COM.BR



Agende sua Revisão via WhatsApp MOGI DAS CRUZES (11) 97309.6070 SÃO JOSÉ DOS CAMPOS (12) 97409.6353

Imagens meramente ilustrativas. Condições anunciadas referentes ao modelo Audi Q3 Prestige 21/21. Com valor à vista de R\$ 231.990,00, entrada de R\$ 115.995,00 + 23x R\$ 1.189,20 + Parcela final R\$ 115.995,00. Crédito sujeito à aprovação. Consulte condições completas em nossas concessionárias.

MEOW //



SECOS & MOLHADOS



Amores míos, recebi vários convites indecorosos para curtir a rede social mais picante da internet. Com rostos muito, mas muito conhecidos, entrega para os pagantes em dólares, alguns minutos de céu, se estão me entendendo. Entre os famosos by Brasil; Anitta, o cantor Silva e os colírios Marlon Schuck e Wagner Santiago. Falei, ora!



Desenvolvimento

Kleiber Messias Montes tem se destacado no atendimento às demandas municipais e assessoria administrativa em seu retorno à Assembleia Legislativo do Estado de São Paulo. Com mais de 10 anos de larga experiência na área, o moçoilo de quebra ainda faz muitas suspirarem pelos corredores da ALESP. Está registrado!

Happy Birthday

Quem soprou velinhas este mês, foi o deputado federal de São José dos Campos, **Milton Vieira**. Licenciado do exercício do mandato, o parlamentar tem visitado diversos municípios para voltar com todo vigor à Brasília no próximo mês.



Som na caixa

Com a fase Retomada Segura, a agenda de apresentações de **Peleco** tem crescido na proporção de seu grande talento. Quem esteve no Boteco Chaparral pode constatar que grandes coisas virão! Sucesso, querido.



Noites com sol

O JORNALISTA **MARCOS BULQUES**, QUE ENTRE NÓS É UM DOS ESCRIBAS MAIS VENENOSOS DA RMVALE, FURA OLHO DA CONCORRÊNCIA EM SUA COLUNA NO AGORA VALE, COMEMORA A VOLTA DOS SHOWS A REGIÃO. COM MÁSCARA E DUAS DOSES DA VACINA FOI AO TEATRO COLINAS APLAUDIR O DIVO **FLÁVIO VENTURINI**.

Pelo mundo

A carismática e talentosa **Ana Aragão**, que este ano comemora duas décadas dedicadas à propaganda, após chegar de uma turnê pelo Egito, voltou a incendiar suas redes sociais com dicas de ofertas, promoções e os melhores produtos disponíveis no mercado.

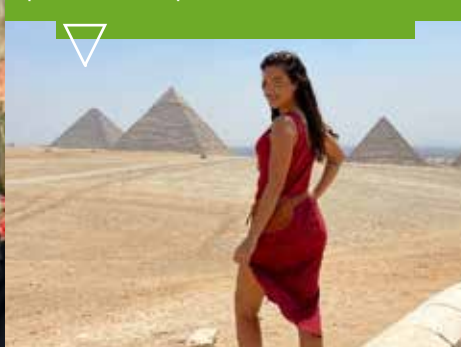

Viva Paulo Freire!

UMA DAS MAIS RESPEITADAS MESTRAS DE NOSSA REGIÃO, DECANA DO CURSO DE HISTÓRIA DA UNIVERSIDADE DO VALE DO PARAÍBA - UNIVAP, **MARIA APARECIDA PAPALI** CELEBROU OS 100 ANOS DO EDUCADOR QUE ENSINOU O BRASIL A PENSAR, PAULO FREIRE. EM SUA REDE SOCIAL, PUBLICOU UMA ARTE DO INSTITUTO QUE LUTA PARA PRESERVAR SEU LEGADO.

Boigalê

O empresário **Sérgio Cantu**, com mais de 20 anos de história na gastronomia voltada à carnes, abriu em grande estilo mais um restaurante, o Boigalê, churrasceria inaugurada este mês no Jardim Aquarius, em São José dos Campos. Na estreia da casa, jornalistas, influencers, políticos e excelente variedades de cortes. Espalhem a brasa!



Moda artesanal

Incrível design e bom gosto na primeira coleção da nova grife de Ana Steffen, **Ana Vero**, que também tem no timão a sensibilidade de **Verônica Barreto**. Autoral e com inspiração no conceito slow fashion traz modelos versáteis com ar artesanal.

Sensacional

A primeira dama da RedeTV, **Daniela Albuquerque**, comemorou o aniversário de seu programa com um bolo produzido por um dos mais amados confeiteiros das celebridades que comemoram de tudo em suas redes sociais. O caçapavense **Douglas Volpy**, segue dominando quando o assunto é "bake off".

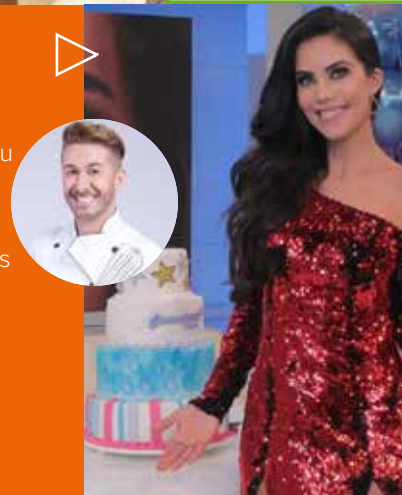

Lady Drivers

Chegou por aqui o aplicativo de transportes Lady Driver, exclusivo para passageiras e motoristas mulheres. Por aqui a franquia é liderada pelas empresárias **Bruna Santos e Rhadia Xavier**, que chegam implantando a novidade em Taubaté, Pindamonhangaba, Tremembé e Caçapava. Na apresentação do projeto, receberam em Taubaté, as motoristas já credenciadas e a Ceo e founder do aplicativo, **Gabi Corrêa**.



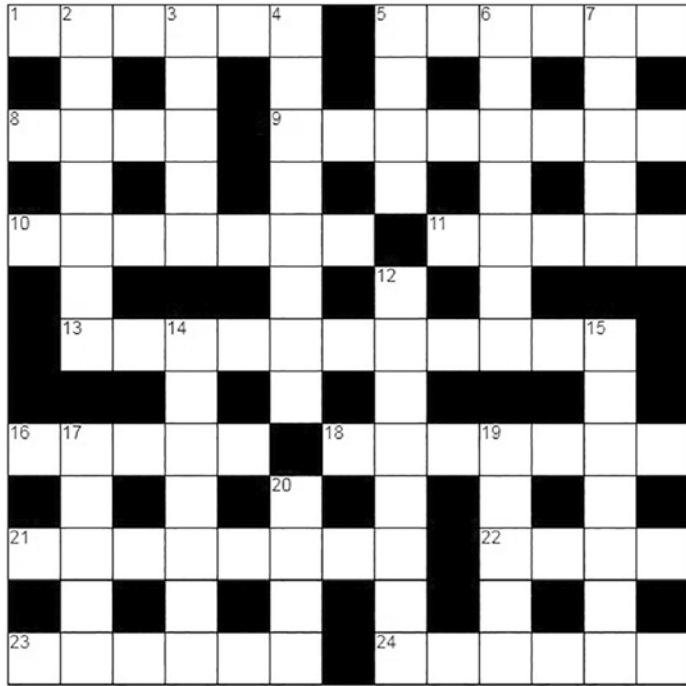

CRUZADINHA meon

HORIZONTAIS

1. Conjuntos de pessoas. (6)
5. Divindade dos rios e bosques na mitologia greco-romana. (plural) (6)
8. Ford __, crossover da Ford. (4)
9. Substância extraída de grãos de soja e comercializada como suplemento alimentar. (8)
10. Ligar, unir. (7)
11. O acento grave é usado para indicar sua presença. (5)
13. Referente a radiofonia. (11)
16. Jumento. (5)
18. Medo, susto. (plural) (7)
21. Ocasionar, originar, criar. (8)
22. Brinquedo. (4)
23. Grande quantidade de pessoas ou coisas. (6)
24. Usado para promover uma marca ou produto. (6)

VERTICAIS

2. Quem escreve para uma revista ou jornal. (7)
3. Não faz parte da nobreza ou clero. (5)
4. Indivíduos que lutam em guerras. (8)
5. Pescoço, em inglês. (4)
6. Antiga capital do Rio de Janeiro. (7)
7. Burros. (figurativo) (5)
12. Condutor de bois. (8)
14. Antigo sacerdote. (plural) (7)
15. Aversão, antipatia. (7)
17. Terra, em inglês. (5)
19. Relativo à ovelhas. (5)
20. Combatida pelos antiácidos. (4)

RESPOSTAS CRUZADINHA MEON (23/04/2021)

Horizontal: 1-orar, 2-waterloo, 8-operosos, 9-seed, 10-azuis, 11-caloria, 13-orfaos, 15-itamar, 17-epiceno, 19-ajuda, 22-luar, 23-islandia, 24-camaroes, 25-oboe
Vertical: 2-rapaz, 3-roraima, 4-wise, 5-tasmania, 6-rasgo, 7-ajeriza, 12-usineiro, 14-ruptura, 16-anjinho, 18-carla, 20-doido, 21-alas

Fonte: www.rachacuca.com.br



Se quiserem mais conselhos, redacao@meon.com.br
Prestigiem a Zairinha, aqui



Áries
(21/03 - 20/04)

Assuntos de trabalho estão pipocando na sua cabeça, não é? Tente se distrair, Netflix, Amazon, GloboPlay, Portal Meon, rs. Desenhe estratégias, analise uma proposta ou pense em detalhes. Mercúrio enfadadinho trará considerações sérias sobre mudanças e organização diária. Implante hábitos saudáveis. Cuidar do corpo e da saúde melhorarão o estado emocional. Não fique achando que a viagem tão sonhada não vai rolar. O universo só diz sim. Tenha inspiração para ganhar mais dinheiro. Inicie novas amizades. No amor, uma nova paixão começa a se apresentar. Olha aí, o coração batendo, ao menos, duas vezes mais forte. Outra coisa, na primeira semana de outubro o ideal é fazer um mini retro, guarde um dia para refletir e energizar já se preparando para 2022.



Touro
(21/04 - 20/05)

Queridxs, alegria e diversão para o início, com ligações carinhosas, não disse perigosas, e muita criatividade. Resolva assuntos do coração. Conversas íntimas, num tom mais profundo, esclarecerão diferenças e planos. Hora de abrir novos caminhos e decidir sobre seu futuro. Quantas vezes já falamos que é preciso aprender com os relacionamentos? Trocas enriquecedoras com uma amizade especial. Se vai evoluir para além da amizade, só dependerá de você, entendeu? Dê a senha. Pode se surpreender com um ganho adicional este mês, não fico corada se quiser compartilhar comigo. Número da sorte 22.



Gêmeos
(21/05 - 20/06)

Já sei, só está pensando naquela viagem, não é? Enfim, Retomada Segura e a possibilidade de voltarmos a sonhar com novos mares, amores. Por falar em mar, aproveite Meon Turismo, pesquise as regras de cada decreto das prefeituras do Litoral Norte. Tempo bom para estudar um outro idioma e explorar talentos que você nem sabia possuir. Conversas agradáveis e animadas com irmãos, ou pessoa próxima, trarão informações preciosas que viabilizarão um projeto pessoal. Invista nos estudos e no seu desenvolvimento. Segurança no amor, tempo de andar uma casa no relacionamento, disse andar para frente, ouviram? No dinheiro, o Universo quer que você tenha abundância. Pense e aja



Câncer
(21/06 - 22/07)

Cancerianxs, que amo tanto, a semana começa sob as energias da Lua Cheia em Peixes, que chegaram forró com Netuno e risca a faca para Marte. É um período em que você deve dar voz a uma forte necessidade de contato com o Sagrado, dentro e fora de você. Reze, ore, reflita, enfim, entendeu o recado. O período amplia ainda mais sua sensibilidade e abre portas dentro de você, que o conectam mais fortemente com sua espiritualidade. Procure meditar. No amor, pode continuar procurando, não precisa ser tão seletiva quanto escolher grão de feijão em peneira de bambu, mas não caia no primeiro coraçozinho do Tinder. Número da sorte, 21. Cor: Verde.



Leão
(23/07 - 22/08)

Aquela segurança que tanto procura está dentro de você, pode parecer discurso de autoajuda, mas não, falo de todo o coração, de forma quase messiânica. Esta quinzena é de projeção para o futuro e visualizar seus caminhos para poder determinar onde você quer chegar. Bom momento nos negócios. Pesquise opções e ligue o radar nas oportunidades. Tempo propício também para curtir um fim de semana relaxante e sossegado, junto à natureza, pode ser a partir de 2 de outubro. Quem sabe ilhabela? No amor, romance mais tórrido, e compromissos mais longos.



Virgem
(23/08 - 22/09)

Queridinha e querido, sabe aquela hora de abaixar a guarda, pois bem, ela chegou. Não há alma mais interessada do que a sua, entre o céu e a terra, de que as discórdias sejam superadas e tudo retorne a níveis normais de harmonia, sei disso, e você não é de pazuzu. Porém, como isso não depende apenas de sua vontade, mas também a das pessoas envolvidas, seria melhor sossegar e aguardar para ver o que acontece, faça a sua parte e só. No trabalho, você vai se surpreender com um elogio que desencadeará várias possibilidades. Será entre hoje e quinta. No amor, se estiver postergando assumir, assumo, será cobrada neste propósito e é sério, nada de amor de que. Beijo e um ótimo entardecer. Número da sorte 18.



Libra
(23/09 - 22/10)

A pandemia tenta e às vezes consegue, levar nosso olhar para escassez, fuja imediatamente. Parece que com tanta coisa acontecendo no dia a dia, os voos maiores vão sendo perdidos, não não e não! Os grandes voos estão aí, em processo de amadurecimento e, enquanto isso, seu dia a dia fica cheio de assuntos para resolver. Organize tudo, crie um fundamento sólido e siga em frente aquarianas, sua hora está chegando. Nas finanças é tempo de rever alguns gastos e tentar um entendimento melhor do que é educação financeira. Se está procurando trabalho atente-se às áreas de vendas, algumas oportunidades estão chegando. No amor, se está fixa, não cole com 'super bonder', afrouxe um pouquinho. Se procura, dias bons a partir da próxima quarta. Quero saber de tudo, tá bom?



Escorpião
(23/10 - 21/11)

Vibes generosas para a sua saúde, inclusive auxiliando você a perder peso, e os seus interesses de trabalho. Se você está procurando uma nova oportunidade profissional, vai começar outubro com ela. Pode dizer amém? No entanto, outras forças astrológicas não tão querem deixar você nervoso. Mande embora e suspire que o mundo é belo. Mercúrio retomou o curso direto e está dando uma força para você desfazer mal-entendidos e zicas. Nos assuntos do coração, Vênus arma confusão com Marte e alerta que tanto a paquera quanto o romance podem ser palcos de conflitos e briguinhas. É melhor ir devagar com o andar, sedutorzinhx.



Sagitário
(22/11 - 21/12)

Alô, alô sagitarianas, bons fluídos. O Sol chegou e trouxe um período de questionamentos, mas tudo bem, é necessário pensarmos na vida. Mercúrio retoma o curso direto e vem ao encontro de sua saúde. No trabalho, pode voltar aos trilhos que o trem não descarrilhou. Aquela desânimo, passou. Seus planos e objetivos podem caminhar com mais agilidade, mas ouça o alerta da quadratura entre Saturno e Urano, filhinhos. Nas relações pessoais, recomendo mais atenção com boatos e fofocas. Pare de ficar gastando, sim essa é a palavra, com redes sociais. Se continuar há risco de se meter em frias. No departamento do amor, pode usar Victoria Secret a lá vontade. Vênus briga com Marte, e você sabe né, ciúme e teimosia só queimam o filme. Curta um beijaço e siga no fluxo.



Capricórnio
(22/12 - 20/01)

Boas novas na sua praia, miguinha. O estilo crítico do seu signo dá lugar a um jeito mais compreensivo, já disse para você que na dúvida, seja doce, vale a pena. Evite mudanças em seus hábitos, cuide bem da saúde e foque nas atividades de rotina para não se sobrecarregar. No próximo sábado, cuidado com uma intriguinha que pode chatear, releve. Seja discreta ao tratar de interesses com chefes e superiores. Em contrapartida, o Sol está favorecendo o seu romance e promete mais proteção e te ajudará a resolver imprevistos. Faz tempo que você não coloca a leitura em dia, aproveite a semana para ampliar seu conhecimento, mesmo que seja o Kamasutra, sksks.



Aquário
(21/01 - 19/02)

Está sonhando alto, não é? Pode sonhar rubizinho, vai acontecer. O Sol já ingressou há uma semana no seu horóscopo e ampliou seus talentos, suas habilidades e aponta boas chances de sucesso. Se depender do astro -rei, um período mais próspero já chegou. Aquarianxs que estão na pista podem se animar com paqueras de outros lugares, mas Vênus se estranha com Marte e avisa que decepções não estão descartadas. No romance, a dica é espantar atritos e reforçar a sintonia com o moção. Um ex pode mandar um beija-flor na sua porta e aí você decide. Mais uma dica, aproveite essa semana para fazer um levantamento total de suas pendências financeiras, pode pintar uma oportunidade para você e precisa estar preparada. Fica a dica!



Peixes
(20/02 - 20/03)

Está em transformação, não é? Girando mais que roleta de cassino em Las Vegas, o Sol vai deixar seus instintos acesos, sua sensibilidade mais forte e seu dom para negociar mais afiado. Sensualidade chegou e está evidente, o crush está babando, dinheiro ao perceber sua sedução. Na vida profissional, adie em uma casa metas e novas conquistas, vai valer a pena. Cuidado e atenção com fofocas e comentários nas amizades e nas redes sociais. Mercúrio continua jogando no seu time e volta ao movimento direto, estimulando o diálogo e o clima de harmonia com o moção. Multiplica, amiga. E se puder compartilhar, vai sobrar.

HOSPITAL E MATERNIDADE THEREZINHA DE JESUS

Demonstrações Contábeis

Em 31 de Dezembro de 2020 e 2019

Conteúdo

1. Relatório da Administração
2. Relatório do Auditor Independente sobre as Demonstrações Contábeis
3. Balanços Patrimoniais
4. Demonstrações de Resultados
5. Demonstrações das Mutações do Patrimônio Social
6. Demonstrações dos Fluxos de Caixa
7. Notas Explicativas às Demonstrações Contábeis

HOSPITAL E MATERNIDADE THEREZINHA DE JESUS

RELATÓRIO DE ADMINISTRAÇÃO

O Hospital e Maternidade Therezinha de Jesus (HMTJ) é uma entidade filantrópica que tem por missão prestar assistência em saúde com excelência, oferecendo soluções inteligentes de gestão médico-hospitalares, atuando na administração de unidades de saúde, em parceria com Estados e Municípios.

Nossos valores são os pilares da nossa cultura e diariamente são colocados em prática em nosso trabalho, como agir com integridade, honestidade moral e intelectual e respeito à legislação vigente sob todos os aspectos, bem como humanizar a assistência, trabalhando com integralidade e dignidade de forma universal, economicamente viável, culturalmente aceita, alinhando as ações com os objetivos de desenvolvimento da instituição, fazendo uso correto e responsável da aplicação dos recursos à Saúde e prestando contas desses atos aos órgãos responsáveis e à sociedade.

O Hospital e Maternidade Therezinha de Jesus, neste último ano, reuniu esforços de toda sua equipe no intuito de ampliar a assistência à saúde para atendimento aos pacientes acometidos pelo COVID-19, assumindo a gestão de 10 leitos de UTI adulto no Hospital Vital Brazil em Timóteo/MG, exclusivos para pacientes COVID-19 e ampliando de forma substancial

o número de leitos em sua Matriz com a mesma finalidade, sendo 20 leitos de Terapia Intensiva e 45 leitos de Clínicos COVID.

Ainda neste mesmo ano, o Hospital e Maternidade Therezinha de Jesus iniciou a gestão da UBS Parque Industrial, que é uma das maiores unidades do município de São José dos Campos/SP, e realiza, em média, 1.940 atendimentos por mês.

Além disso, a partir do dia Maio/2020, o hospital se tornou referência em AVC, com o uso de medicações de alto custo, como Alteplase e de materiais na hemodinâmica com valor significativamente alto, e de impacto direto nos custos.

Cabe ressaltar, por oportuno, que, no ano de 2020, houve aumento significativo nos gastos relativos a materiais e medicamentos em virtude da Pandemia Covid-19, decorrente, principalmente, do acréscimo de preços, e ocasionalmente, até de escassez de matéria prima.

Como é de conhecimento público, há mais de cinco anos a crise financeira que se abateu sobre o Estado do Rio de Janeiro, refletiu diretamente na capacidade do governo estadual em honrar seus pagamentos com prestadores de serviços, servidores e organizações sociais, como é o caso do HMTJ.

No entanto, depois de anos à frente da administração desses vários Hospitais (total de seis) e Unidades de Pronto Atendimento (total de quatro), no Estado do Rio de Janeiro, sempre com ganho de produtividade e efetividade assistencial, por razões em si autoexplicativas, essa inadimplência sistemática do Estado representou severas dificuldades para a Instituição, já que os repasses públicos, o que igualmente é de conhecimento geral, são indispensáveis à manutenção das unidades de saúde geridas.

Não obstante, o HMTJ manteve os atendimentos até o instante em que rescindidos os aludidos contratos, recebendo como herança, ao final, milhares de ações trabalhistas movidas pelos colaboradores atuantes ao ensejo desses contratos, além de outras dezenas de ações de cobrança ajuizadas por seus diversos fornecedores, também ao abrigo desses contratos, todas tendo como pano de fundo a ausência de recursos em virtude da inadimplência do Estado do Rio de Janeiro.

Com a nova gestão do Estado do Rio de Janeiro, a mesma vem saldando de forma parcial os valores devidos às unidades que a Instituição geria e esta vem, com grande esforço, e na medida em que o recurso é disponibilizado, quitando estas obrigações.

Os recursos repassados, referentes à rubrica RESTOS A PAGAR (despesas orçamentárias já empenhadas pela Administração Pública na vigência do exercício financeiro corrente e que não foram pagas até o final deste), foram e continuam a ser destinados exclusivamente ao pagamento dos inúmeros colaboradores e fornecedores, em árduo e demorado processo de negociação, já que as importâncias recebidas, porque inferiores ao real crédito do HMTJ, não foram suficientes para fazer frente a todos os débitos pendentes, sendo necessário sacrifício dos credores e dos antigos colaboradores, que contribuíram para a manutenção dos serviços de saúde no Estado do Rio de Janeiro, sem que o ente público efetuasse a esses profissionais o devido pagamento no momento oportuno.

O HMTJ mais uma vez ratifica sua missão como instituição desenvolvedora de pesquisas e ensinamentos voltada para melhoria nas práticas assistenciais, estando, desde 2011, certificada como Hospital de Ensino, visando à melhoria na formação dos profissionais de saúde e a prestação da assistência humanizada e qualificada.

Nosso compromisso com as boas práticas de gestão nas unidades médico-hospitalares administradas geraram inúmeras certificações de qualidade conquistadas, como aplicação e aprimoramento do programa 5S (Top Quality Senes, Sustentabilidade, Top Quality Ouro, Top Quality Master Plus e Top Excelência) e aplicação da metodologia Lean em seus processos.

Colocando a prova a cultura da Instituição, voltada para as boas práticas, o Hospital Maternidade Therezinha de Jesus, em sua matriz, passou por auditoria para manutenção do selo ONA 3, sendo novamente reconhecido com o certificado de Acreditado com Excelência pela ONA – Organização Nacional de Acreditação reforçando as diretrizes e valores da entidade em prol da segurança dos pacientes e a gestão do recurso público.

A OSS HMTJ agradece aos parceiros prestadores de serviços e fornecedores de insumos pelo apoio, determinação, pontualidade e eficácia, cujo objetivo final é o atendimento ao paciente com acolhimento humanizado e qualidade na assistência médica!

Enfim, destacamos nossos sinceros agradecimentos aos nossos colaboradores pelo apoio, sem deixar que todos os fatos negativos os esmoreçam em sua luta pela saúde de nossos pacientes, com atendimento extremamente técnico, ético e, principalmente, humanizado, sabedores que recebemos as pessoas em nossas unidades em um dos momentos mais frágeis de suas vidas. Portanto, e de novo, nosso muito obrigado!

RELATÓRIO DO AUDITOR INDEPENDENTE SOBRE AS DEMONSTRAÇÕES CONTÁBEIS

Aos
Diretores do
Hospital e Maternidade Therezinha de Jesus.
Juiz de Fora – MG

Opinião

Examinamos as demonstrações contábeis do Hospital e Maternidade Therezinha de Jesus (“Entidade”), que compreendem o balanço patrimonial em 31 de dezembro de 2020, e as respectivas demonstrações do resultado, das mutações do patrimônio social e dos fluxos de caixa para o exercício findo naquela data, bem como as correspondentes notas explicativas, incluindo o resumo das principais políticas contábeis.

Em nossa opinião, as demonstrações contábeis acima referidas apresentam adequadamente, em todos os seus aspectos relevantes, a posição patrimonial e financeira do Hospital e Maternidade Therezinha de Jesus., em 31 de dezembro de 2020, o desempenho de suas operações e os seus fluxos de caixa para o exercício findo naquela data, de acordo com as práticas contábeis adotadas no Brasil, aplicáveis às entidades sem fins lucrativos (ITG 2002 (R1)).

Base para opinião

Nossa auditoria foi conduzida de acordo com as normas brasileiras e internacionais de auditoria, aplicáveis às entidades sem fins lucrativos (ITG 2002 (R1)). Nossas responsabilidades, em conformidade com tais normas, estão descritas na seção a seguir, intitulada “Responsabilidade do auditor pela auditoria das demonstrações contábeis”. Somos independentes em relação à Sociedade, de acordo com os princípios éticos relevantes previstos no Código de Ética Profissional do Contador e nas normas profissionais emitidas pelo Conselho Federal de Contabilidade, e cumprimos com as demais responsabilidades éticas de acordo com essas normas. Acreditamos que a evidência de auditoria obtida é suficiente e apropriada para fundamentar nossa opinião.

Ênfase – Subvenções vencidas

Chamamos atenção para a nota explicativa 3.1.2 (Subvenções a receber) enfatizando que a Entidade acumula em 31 de dezembro de 2020, um montante vencido na soma de R\$458.703.656 referentes a contratos de gestão hospitalar na soma de R\$439.344.792 e serviços prestados pela própria Matriz na soma R\$19.358.864. Para este total, há uma provisão para créditos de liquidação duvidosa no montante de R\$319.589.296, evidenciando um saldo líquido a receber (vencido) de R\$139.114.360. A Diretoria da Entidade entende que este montante será realizável e dessa forma, não fará qualquer complemento e/ou reversão da provisão para crédito de liquidação duvidosa já existente. Nossa opinião não contém ressalva relacionada a esse assunto.

Ênfase – Perda da gestão das Upas e Hospitais do Estado do Rio de Janeiro em 2018

Chamamos atenção para a nota explicativa 3.1.2 (Subvenções a receber) enfatizando que em 2 de abril de 2018, através de comunicação em Diário Oficial, o Governo do Estado do Rio de Janeiro rescindiu – unilateralmente – todos os contratos de gestão firmados durante o exercício 2017 com o Hospital Maternidade Therezinha de Jesus. Na época, a rescisão ocorreu devido à bloqueios nas contas da OSS HMTJ, cujo dinheiro tinha finalidade de quitar salários, e devido ao bloqueio judicial (referente dívidas advindas do atraso no repasse das subvenções), a contratante se viu impossibilitada de quitar os mesmos e rescindiu os contratos. O Hospital possuía os seguintes contratos em vigor, em base total: UPA Tijuca – R\$ 10.800.000; UPA Botafogo – R\$ 10.800.000; UPA Jacarepaguá – R\$ 10.800.000; UPA Copacabana – R\$ 10.800.00 (todos com vencimento em dezembro de 2018) além do Hospital da Mãe – R\$ 15.885.392 (vencimento em junho de 2018). No total, um montante de R\$ 59.085.392 encontra-se atualmente registrado como subvenções a receber e sua contrapartida como subvenções a apropriar (passivo não circulante). A Diretoria da Entidade aguarda desfecho judicial para pacificação do tema. Nossa opinião não contém ressalva relacionada a esse assunto

Ênfase – Perda da gestão do Hospital Municipal Albert Schweitzer em 2016

Chamamos atenção para a nota explicativa 3.1.2 (Subvenções a receber) enfatizando que apesar do termo aditivo de gestão número 3 (três) realizado entre o Hospital e Maternidade Therezinha de Jesus e a Prefeitura Municipal do Rio de Janeiro (PMRJ) datado em 08 de julho de 2016, pelo qual, estabelecia-se a plena gestão do Hospital Albert Schweitzer até dezembro de 2016, o Hospital e Maternidade Therezinha de Jesus, foi intimado à deixá-lo, em função da medida judicial realizada por outra Organização Social de Saúde. A decisão foi tomada – em época – pelo Tribunal de Contas do Município (TCM) que decidiu suspender o processo de escolha pela prefeitura da Organização Social (OS). Contabilmente, a Diretoria do HMTJ aguarda desfecho judicial e está mantendo o saldo de subvenções a vencer e a apropriar no montante de R\$30.715.682 inerte, desde o exercício findo em 31 de dezembro de 2016. Nossa opinião não contém ressalva relacionada a esse assunto.

Reapresentação das demonstrações contábeis do exercício comparativo de 31 de dezembro de 2019

Em evento subsequente a aprovação das demonstrações contábeis do exercício findo em 31 de dezembro de 2019 e conforme a nota explicativa 2.5, a Diretoria da Entidade identificou e reclassificou entre contas passivas (do não circulante para o circulante) parte do saldo de subvenção e assistência governamental, na monta de R\$59.410.770, uma vez que o saldo deveria ser apropriado ao longo do exercício seguinte, ou seja, em 2020. A respectiva reclassificação não impactou as demonstrações dos resultados.

A Administração da Entidade decidiu pela reapresentação das cifras comparativas referentes as demonstrações contábeis do exercício findo em 31 de dezembro de 2019, aplicando como base, o CPC 23 – Políticas Contábeis, Mudança de Estimativa e Retificação de Erro. Nossa opinião não contém modificação relacionada a esse assunto.

Outras informações

As demonstrações financeiras do Hospital e Maternidade Therezinha de Jesus para o exercício findo em 31 de dezembro de 2019 foram por nós examinadas, pelo qual, emitimos relatório em 23 de abril de 2020 com opinião sem modificação e ênfases similares às apresentadas acima.

Outras informações que acompanham as demonstrações contábeis e o relatório dos auditores

A administração da Entidade é responsável por essas outras informações que compreendem o Relatório da Administração. Nossa opinião sobre as demonstrações contábeis não abrange o Relatório da Administração e não expressamos qualquer forma de conclusão de auditoria sobre esse relatório.

Em conexão com a auditoria das demonstrações contábeis, nossa responsabilidade é a de ler o Relatório da Administração e, ao fazê-lo, considerar se esse relatório está, de forma relevante, inconsistente com as demonstrações contábeis ou com nosso conhecimento obtido na auditoria ou, de outra forma, aparenta estar distorcido de forma relevante. Se, com base no trabalho realizado, concluirmos que há distorção relevante no Relatório da Administração, somos requeridos a comunicar esse fato. Não temos nada a relatar a este respeito.

Responsabilidade da administração e da governança pelas demonstrações contábeis

A Administração é responsável pela elaboração e adequada apresentação das demonstrações financeiras de acordo com as práticas contábeis adotadas no Brasil, aplicáveis às entidades sem fins lucrativos (ITG 2002 (R1)), e pelos controles internos que ela determinou como necessários para permitir a elaboração de demonstrações financeiras livres de distorção relevante, independentemente se causada por fraude ou erro.

Na elaboração das demonstrações contábeis, a administração é responsável pela avaliação da capacidade de a Sociedade continuar operando, divulgando, quando aplicável, os assuntos relacionados com a sua continuidade operacional e o uso dessa base contábil na elaboração das demonstrações contábeis, a não ser que a administração pretenda liquidar a Sociedade ou cessar suas operações, ou não tenha nenhuma alternativa realista para evitar o encerramento das operações.

Os responsáveis pela governança da Sociedade são aqueles com responsabilidade pela supervisão do processo de elaboração das demonstrações contábeis.

Responsabilidade dos auditores independentes pela auditoria das demonstrações contábeis

Nossos objetivos são obter segurança razoável de que as demonstrações contábeis, tomadas em conjunto, estejam livres de distorção relevante, independentemente se causada por fraude ou erro, e emitir relatório de auditoria contendo nossa opinião. Segurança razoável é um alto nível de segurança, mas, não, uma garantia de que a auditoria realizada de acordo com as normas brasileiras e internacionais de auditoria sempre detectam as eventuais distorções relevantes existentes. As distorções podem ser decorrentes de fraude ou erro e são consideradas relevantes quando, individualmente ou em conjunto, possam influenciar,

dentro de uma perspectiva razoável, as decisões econômicas dos usuários tomadas com base nas referidas demonstrações contábeis.

Como parte da auditoria realizada de acordo com as normas brasileiras e internacionais de auditoria, aplicáveis às entidades sem fins lucrativos (ITG 2002 (R1)), exercemos julgamento profissional e mantemos ceticismo profissional ao longo da auditoria. Além disso:

- Identificamos e avaliamos os riscos de distorção relevante nas demonstrações contábeis, independentemente se causada por fraude ou erro, planejamos e executamos procedimentos de auditoria em resposta a tais riscos, bem como obtemos evidência de auditoria apropriada e suficiente para fundamentar nossa opinião. O risco de não detecção de distorção relevante resultante de fraude é maior do que o proveniente de erro, já que a fraude pode envolver o ato de burlar os controles internos, conluio, falsificação, omissão ou representações falsas intencionais.
- Obtivemos entendimento dos controles internos relevantes para a auditoria para planejarmos procedimentos de auditoria apropriados nas circunstâncias, mas não com o objetivo de expressarmos opinião sobre a eficácia dos controles internos da Sociedade.
- Avaliamos a adequação das políticas contábeis utilizadas e a razoabilidade das estimativas contábeis e respectivas divulgações feitas pela administração.
- Concluímos sobre a adequação do uso, pela administração, da base contábil de continuidade operacional e, com base nas evidências de auditoria obtidas, se existe uma incerteza significativa em relação a eventos ou circunstâncias que possam causar dúvida significativa em relação à capacidade de continuidade operacional da Entidade. Se concluirmos que existe incerteza significativa devemos chamar atenção em nosso relatório de auditoria para as respectivas divulgações nas demonstrações contábeis ou incluir modificação em nossa opinião, se as divulgações forem inadequadas. Nossas conclusões estão fundamentadas nas evidências de auditoria obtidas até a data de nosso relatório.
- Avaliamos a apresentação geral, a estrutura e o conteúdo das demonstrações contábeis, inclusive as divulgações, e se as demonstrações contábeis representam as correspondentes transações e os eventos de maneira compatível com o objetivo de apresentação adequada.

31 de março de 2021.

Mário Vieira Lopes

Contador – CRC-RJ-060.611/O-0

Subvenções a receber	3.1.2	127.233.929	129.173.419
Estoques	3.1.3	5.847.884	3.612.417
Tributos a recuperar	3.1.4	148.586	14.103.012
Despesas antecipadas	3.1.5	8.234.812	8.713.725
Outras contas a receber		68.683	4.943.836
		143.603.586	169.948.202

Não circulante

Realizável a longo prazo			
Subvenções a receber	3.1.2	251.208.713	325.126.046
Outras contas a receber		23.554.939	19.747.349
		274.763.652	344.873.395

Investimento	3.1.6	262.231	262.231
Imobilizado	3.1.7	24.334.923	21.182.050
Intangível	3.1.8	216.742	453.635
		24.813.897	21.897.917

Total do ativo		443.181.134	536.719.514
-----------------------	--	--------------------	--------------------

Passivo e Patrimônio Social Circulante

Nota	Matriz + Contratos de Gestão		
	2020	2019	
		Reapresentado	
Empréstimos e financiamentos	3.1.10	6.672.909	6.641.620
Fornecedores	3.2.0	6.148.154	21.143.848
Obrigações com pessoal	3.2.1	3.168.036	75.288.920
Impostos a pagar	3.2.2	1.320.102	1.634.265
Subvenção e assistência governamental	3.2.3	83.699.359	59.410.770
Outras contas a pagar		222.688	4.473.968
		101.231.248	168.593.391

Não circulante

Empréstimos e financiamentos	3.1.10	18.478.654	22.897.765
Subvenção e assistência governamental	3.2.3	275.225.024	290.146.540
		293.703.678	313.044.304

Patrimônio social	3.2.4	5.860.471	5.860.471
Patrimônio social		9.952.118	9.952.118
Ajustes de avaliação patrimonial		9.642.724	9.642.724
Reservas de Capital		22.790.896	29.626.506
Superávit acumulado		48.246.208	55.081.819

Total do passivo e patrimônio social		443.181.134	536.719.514
---	--	--------------------	--------------------

As notas explicativas são parte integrante das demonstrações contábeis.

Demonstrações de Resultados		
Exercícios Findos em 31 de Dezembro de 2020 e 2019 (Em reais)		
Nota	Matriz + Contratos de Gestão	
	2020	2019

Receita líquida dos serviços prestados	4	227.742.150	196.927.390
Custos dos serviços prestados	5	(180.431.446)	(128.979.522)
Resultado bruto		47.310.704	67.947.868

Despesas administrativas		(39.427.051)	(111.444.635)
Outras receitas e despesas operacionais		(8.976.192)	31.395.486
Resultado operacional		(48.403.243)	(80.049.149)

Resultado operacional antes das receitas e despesas financeiras		(1.092.538)	(12.101.280)
---	--	-------------	--------------

Resultado financeiro líquido		(8.160.565)	13.841.131
-------------------------------------	--	--------------------	-------------------

Superávit (déficit) do exercício		(9.253.104)	1.739.851
---	--	--------------------	------------------

Demonstrações dos Fluxos de Caixa

Exercícios Findos em 31 de Dezembro de 2020 e 2019 (Em reais)

	Matriz + Contratos de Gestão	
	2020	2019

Fluxos de caixa das atividades operacionais:

Superávit (déficit) do exercício	(9.253.104)	1.739.851
----------------------------------	-------------	-----------

Ajustes de:

Depreciações e amortizações	1.396.093	2.373.042
Depósitos para recursos	(3.807.590)	(10.645.510)
	(2.411.497)	(8.272.467)

Variações nos ativos e passivos

Contas a receber - clientes	(42.422.757)	2.355.560
Subvenções a receber	118.279.580	77.387.392
Estoques	(2.235.467)	(1.504.368)
Ativos Financeiros	-	249.599
Tributos a recuperar	13.954.427	(14.103.012)
Outras contas a receber	(4.767.947)	(756.035)
Fornecedores	(14.995.694)	(50.241.369)
Obrigações com pessoal	(72.120.884)	(91.848.288)
Impostos a pagar	(314.163)	(2.529.234)
Outras obrigações	(4.251.280)	(15.477.455)
Caixa líquido aplicado nas atividades operacionais	(8.874.185)	(96.467.211)

Fluxos de caixa das atividades de investimento

Compra de imobilizados	(4.548.966)	(1.853.111)
Receita diferida	9.367.073	96.063.437
Intangíveis	236.893	255.439
Reversão de superávit acumulados	2.417.494	(4.666.406)
Caixa líquido gerado pelas atividades de investimento	7.472.495	89.799.358

Fluxos de caixa das atividades de financiamento

Balanços Patrimoniais			
Em 31 de Dezembro de 2020 e 2019 (Em reais)			
Ativo Circulante	Nota	Matriz + Contratos de Gestão	
		2020	2019
Caixa e equivalentes de caixa	3.1.1	2.069.691	9.401.793

HOSPITAL E MATERNIDADE THEREZINHA DE JESUS

Amortização/pagamento empréstimos	(4.387.822)	3.800.479
Encargos financeiros a apropriar	10.122.011	(700.604)
Caixa líquido gerado pelas atividades de financiamento	5.734.189	3.099.875
Redução de caixa e equivalentes de caixa, líquidos	(7.332.103)	(10.100.594)
Demonstração da redução no caixa e equivalentes de caixa:		
Demonstração da redução no caixa e equivalentes de caixa:	9.401.793	19.502.387
No final do exercício	2.069.691	9.401.793
Varição líquida de caixa e equivalentes de caixa	(7.332.103)	(10.100.594)

Notas Explicativas às Demonstrações Contábeis

Em 31 de Dezembro de 2020 e 2019

1 – Informações Gerais

O Hospital e Maternidade Therezinha de Jesus – HMTJ, constituído em 1 de dezembro de 1926 e inaugurado em 1 de janeiro de 1927 é uma associação civil de fins beneficentes e não lucrativos, sediada em Juiz de Fora, Minas Gerais e que tem por finalidade promover a assistência integral à saúde, prestando serviços hospitalares, ambulatoriais e de complementação diagnóstica à clientela do SUS – Sistema Único de Saúde.

O Hospital atua na macrorregião de Juiz de Fora, que referência aproximadamente 1.800.000 habitantes, sendo regulado pelo município por uma Central Macro e uma municipal. O HMTJ disponibiliza, atualmente, 100% (cem por cento) dos atendimentos ao SUS, contando, também, com o auxílio do Pró-Hosp. programa do Governo de Minas Gerais voltado para melhoria de gestão dos hospitais que atuam no Estado. A Entidade, a partir de janeiro de 2010, firmou convênio com a Prefeitura de Juiz de Fora, para gestão da Unidade de Pronto Atendimento (UPA) do Bairro Santa Luzia.

Em 12 de maio de 2011, através da Portaria nº 1.120, do Ministério da Educação, a entidade foi certificada como Hospital de Ensino visando a melhoria na formação dos profissionais de saúde e a prestação da assistência ao usuário. A entidade mantém convênios com a SUPREMA-Sociedade Universitária para o Ensino Médico Assistencial e com a UFJF – Universidade Federal de Juiz de Fora para o ensino, pesquisa e extensão.

A Entidade iniciou seu trabalho como OSS em 2012, quando conseguiu sua primeira qualificação, participando de diversas chamadas públicas para a gestão de unidades de saúde no âmbito federal, estadual e

Demonstrações das Mutações do Patrimônio Social – Exercícios Findos em 31 de Dezembro de 2020 e 2019 (Em Reais)					
	Patrimônio Social	Ajustes de Avaliação Patrimonial	Reservas de Capital	Superávit Acumulado	Total
Saldo em 1/1/2019	5.860.471	9.952.118	9.642.724	32.553.061	58.008.373
Superávit do exercício	-	-	-	1.739.851	1.739.851
Reservas	-	-	-	(4.666.406)	(4.666.406)
Saldo em 31/12/2019	5.860.471	9.952.118	9.642.724	29.626.506	55.081.819
Déficit do exercício	-	-	-	(9.253.104)	(9.253.104)
Reservas	-	-	-	2.417.494	2.417.494
Saldo em 31/12/2020	5.860.471	9.952.118	9.642.724	22.790.896	48.246.208

municipal desde então. Com isto, foi selecionada para operacionalização da gestão e a execução de ações e serviços de saúde a serem prestados em diversas unidades de saúde.

A Entidade encontra-se registrada como “Entidade Beneficente de Assistência Social”, nos termos da Lei 12.101 de 2009, que estabelece normas para o processo de certificação, ou de sua renovação, das entidades beneficentes de assistência social, o que lhe garante a isenção de contribuições para a seguridade social. A entidade possui, ainda, títulos de Utilidade Pública Federal (Decreto 52.066/63) e Municipal – Juiz de Fora/MG (Decreto 1.320/60).

2. Apresentação das Demonstrações Contábeis

2.1. Base de preparação

As demonstrações contábeis foram preparadas em conformidade com as práticas contábeis adotadas no Brasil, segundo os pronunciamentos técnicos emitidos pelo Comitê de Pronunciamentos Contábeis (CPC) e aprovadas pelo Conselho Federal de Contabilidade (CFC) e, especialmente, nos critérios e procedimentos específicos de avaliação, de reconhecimento das transações e variações patrimoniais, e de estruturação das demonstrações contábeis estabelecidas na ITG 2002 – Entidades sem Finalidade de Lucros, aprovada pela Resolução CFC nº 1409/2012.

2.2 – Base de mensuração

As demonstrações financeiras foram preparadas considerando o custo histórico como base de valor.

2.3 – Uso de estimativas e julgamentos

A preparação das demonstrações financeiras exige que a administração da entidade faça julgamentos e adotem estimativas e premissas que afetam a aplicação das políticas contábeis e os valores reportados de ativos, passivos, recursos, custos e despesas.

As notas explicativas que requerem a adoção de premissas e estimativas, que estão sujeitas a um maior grau de incertezas e que possuam um risco de

resultar em um ajuste material caso essas premissas e estimativas sofram mudanças significativas dentro do próximo exercício financeiro são:

Nota 3.1.2 – Subvenções a receber

Nota 3.2.1 – Obrigações com pessoal

Nota 3.2.3 – Subvenção e assistência governamental a apropriar

2.4 – Arrendamento

As normas e interpretações emitidas, já vigentes ou a vigorar, estão abaixo apresentadas:

A) IFRS 16 – ARRENDAMENTOS

IFRS	CPC	Pronunciamento	Data de entrada em vigor
IFRS 16	CPC 06 (R2)	Arrendamentos	A partir de 1/1/2019

A Entidade aplicou, a partir de 1º de janeiro de 2019, o CPC 06(R2)/IFRS 16 que introduz um único modelo de arrendamento, substituindo o conceito de classificação entre arrendamento mercantil operacional e financeiro. A finalidade é padronizar se existe um arrendamento nos contratos ou se o contrato é uma prestação de serviço.

O arrendamento está presente em um contrato se o contrato incluir ambas as condições a seguir:

- Um ativo identificável especificado explicitamente ou implicitamente. Neste caso, o fornecedor não tem a prática de substituir o ativo, ou a substituição não traria nenhum benefício econômico para o fornecedor;
- O direito de controle do uso do ativo durante o contrato. Neste caso, a Entidade deve ter autoridade para tomada de decisões sobre o uso do ativo e capacidade de obter substancialmente todos os benefícios econômicos pelo uso do ativo;

A Entidade e suas controladas optaram pela abordagem de transição retrospectiva modificada simplificada, sem realização de reapresentações dos períodos

Demonstrações Contábeis

comparativos, adotando os seguintes critérios de reconhecimento e mensuração inicial dos ativos e passivos;

- A mensuração do passivo de arrendamento mercantil na data da aplicação inicial foi realizada ao valor presente dos pagamentos de arrendamento remanescentes, líquidos de créditos de PIS e COFINS, descontado a partir das taxas de juros incrementais de empréstimo, agrupadas por natureza do ativo, e prazo contratual;
- A mensuração do ativo de direito de uso na data da aplicação inicial foi ao valor equivalente ao passivo de arrendamento mercantil, ajustado pelo valor de quaisquer pagamentos de arrendamento antecipados ou acumulados referentes a esse arrendamento que tiver sido reconhecido no balanço patrimonial imediatamente antes da data da aplicação inicial.

A Entidade entende que os contratos de locação vigentes não são passíveis de arrendamento devido às características de descontinuidade garantida nos contratos de gestão.

2.5 – Reapresentação

Os valores correspondentes ao Balanço Patrimonial do exercício findo em 2019, originalmente apresentados nas Demonstrações Financeiras do referido exercício, auditados em 23 de abril de 2020, sofreu uma reclassificação, e estão em conformidade com o CPC 23 – Políticas Contábeis, Mudança de Estimativa e Retificação de Erro, e CPC 26 (R1) – Apresentação das Demonstrações Contábeis, conforme demonstrado a seguir:

Ativo	Nota	Matriz + Contratos de Gestão		
		Publicado	Reclassificações	Reapresentado
Circulante		2019	-	2019
Caixa e equivalentes de caixa	3.1.1	9.401.793	-	9.401.793
Subvenções a receber	3.1.2	129.173.419	-	129.173.419
Estoques	3.1.3	3.612.417	-	3.612.417
Tributos a recuperar	3.1.4	14.103.012	-	14.103.012
Despesas antecipadas	3.1.5	8.713.725	-	8.713.725
Outras contas a receber		4.943.836	-	4.943.836
		169.948.202	-	169.948.202
Não circulante			-	
Realizável a longo prazo			-	
Subvenções a receber LP	3.1.2	325.126.046	-	325.126.046
Outras contas a receber		19.747.349	-	19.747.349
		344.873.395	-	344.873.395
Investimento	3.1.6	262.231	-	262.231
Imobilizado	3.1.7	21.182.050	-	21.182.050
Intangível	3.1.8	21.897.917	-	21.897.917
			-	
Total do Ativo		536.719.514		536.719.514

Notas Explicativas às Demonstrações Contábeis

	Nota	Matriz + Contratos de Gestão		
		Publicado	Reclassificações	Reapresentado
Passivo e Patrimônio Social				
Circulante		2019		2019
Empréstimos e financiamentos	3.1.9	6.641.620	-	6.641.620
Fornecedores	3.2.0	21.143.848	-	21.143.848
Obrigações com pessoal	3.2.1	75.288.920	-	75.288.920
Impostos a pagar	3.2.2	1.634.265	-	1.634.265
Subvenção e assistência governamental	3.2.3	-	54.410.770	59.410.770
Outras contas a pagar		4.473.968	-	4.473.968
		109.182.620	-	168.593.391
Não circulante			-	
Empréstimos e financiamentos	3.1.10	22.897.765	-	22.897.765
Subvenção e assistência governamental	3.2.3	349.557.310	(54.410.770)	290.146.540
		372.455.075	-	313.044.304
Patrimônio social				
Patrimônio social	3.2.4	5.860.471	-	5.860.471
Ajustes de avaliação patrimonial		9.952.118	-	9.952.118
Reservas		9.642.724	-	9.642.724
Superavit acumulado		29.626.506	-	29.626.506
		55.081.819	-	55.081.819
Total do Passivo e patrimônio social		536.719.514	-	536.719.514

3 – Sumário das Principais Práticas Contábeis

As principais práticas contábeis estão descritas a seguir:

3.1 – Ativos e Passivos circulantes e não circulantes

São demonstrados por valores conhecidos ou calculáveis, acrescidos, quando aplicável, dos correspondentes encargos e variações monetárias incorridas.

Os direitos realizáveis vencíveis após 12 meses subsequentes à data das demonstrações contábeis são considerados como não circulantes.

3.1.1 – Caixa e equivalentes de caixa

Incluem o caixa, os depósitos bancários, outros investimentos de curto prazo de alta liquidez, com vencimentos originais de três meses ou menos a contar da data de aquisição e com risco insignificante de mudança de valor. As contas garantidas, quando apresentam saldo negativo, são demonstradas no balanço patrimonial como “Empréstimos” no passivo circulante.

A Entidade por força de contrato precisa depositar todas as obrigações trabalhistas em contas de poupança, essas aplicações financeiras estão classificadas como equivalentes de caixa e são representadas por aplicações com prazo de resgate imediato ou com prazo inferior a 90 dias, sendo demonstradas ao custo, acrescidos dos rendimentos auferidos até a data das demonstrações contábeis.

HOSPITAL E MATERNIDADE THEREZINHA DE JESUS

CAIXA E EQUIVALENTES DE CAIXA

	Matriz + Contratos de Gestão	
	2020	2019
Caixa da Tesouraria	75.294	47.202
Depósitos Bancários Recursos Livres	127.417	224.881
Depósitos Bancários Recursos com Restrição	1.866.980	6.117.139
Cheques a compensar/ Cheques Administrativos	-	3.012.571
Total	2.069.691	9.401.793

3.1.2 – Subvenções a receber

As contas a receber de convênios, autarquias, prefeituras e governos correspondem aos valores a receber de clientes no decurso normal das atividades da entidade e de convênios e contratos de gestão celebrados com entes públicos, que são denominadas “subvenções”. São classificadas no ativo circulante se o prazo de recebimento é equivalente há um ano ou menos. Os valores cujos prazos de recebimento ultrapassam a expectativa de um ano são classificados no ativo não circulante.

CLIENTES E CONTAS A RECEBER

	Matriz + Contratos de Gestão	
	2020	2019
Clientes Contratantes dos Serviços Prestados	82.306.432	41.380.740
Subvenções a Receber	296.136.210	412.918.725
Total	378.442.642	454.299.465

	Matriz + Contratos de Gestão	
	2020	2019
Vencidas	139.114.360	159.263.179
a Vencer	239.328.282	295.036.286
Total	378.442.642	454.299.465
Circulante	127.233.929	129.173.419
Não Circulante	251.208.713	325.126.046

3.1.3 – Estoques

São organizados, dispensados pelo método PEPS (primeiro a entrar é o primeiro a sair) e avaliados pelo método de custo médio e, conseqüentemente, na data do balanço são formados por medicamentos e materiais comprados mais recentemente. A entidade controla seus estoques em lotes, garantindo rigoroso controle dos prazos de validade.

ESTOQUES

	Matriz + Contratos de Gestão	
	2020	2019
Medicamentos	1.922.071	1.730.981
Materiais e Consumo Hospitalar	3.390.205	1.447.952
Dietas Enterais e Parenterais	76.431	45.878
Órtese e Prótese	-	31.455
Material de Limpeza	174.208	83.131
Material de Expediente	201.355	211.592
Material de Manutenção	5.629	3.048
Material de Copa e Cozinha	77.985	58.380
Total	5.847.884	3.612.417

3.1.4 – Tributos a compensar

Os tributos a compensar estavam em sua maioria atrelados ao processo de recuperação e ressarcimento de pagamentos efetuados entre 2014 e 2019 a título de PIS sobre folha. Esses pagamentos foram considerados inconstitucionais pelo STF (Supremo Tribunal Federal) e foram ressarcidos pela Receita Federal:

TRIBUTOS A COMPENSAR

	Matriz + Contratos de Gestão	
	2020	2019
Tributos a Recuperar		
Pis sobre folha a recuperar	-	13.954.426
Outros tributos a recuperar	148.586	148.586
Total	148.586	14.103.012

3.1.5 – Despesas de exercício seguinte

As despesas de exercício seguinte estão identificadas individualmente nos registros contábeis e, na data de encerramento do exercício social estão assim representados:

DESPESAS ANTECIPADAS

	Matriz + Contratos de Gestão	
	2020	2019
Encargos Financeiros a Apropriar		
Encargos Financeiros de Empréstimos	8.072.989	8.631.618
Prêmios de seguros a apropriar	55.542	82.106
Adiantamentos a fornecedores	106.282	-
Total	8.234.812	8.713.725

3.1.6 - Investimentos

É demonstrado a seu custo histórico, registrados pelos montantes pagos em caixa ou equivalentes de caixa na data da aquisição.

	Matriz + Contratos de Gestão		
	Outras participações societárias	Propriedades para Investimentos	Total
Custo			
Saldos em 1/1/2019	-	262.231	262.231
Compras	-	-	-
Baixas	-	-	-
Saldos em 1/1/2020	-	262.231	262.231
Compras	-	-	-
Baixas	-	-	-
Saldos em 31/12/2020	-	262.231	262.231
Valor líquido do ativo imobilizado	-		
Em 31/12/2019	-	262.231	262.231
Em 31/12/2020	-	262.231	262.231

3.1.7 – Imobilizados da Matriz e Sede administrativa

É demonstrado ao custo de aquisição ou construção, deduzido da depreciação e amortização acumulada. A depreciação é calculada pelo método linear com base em taxas que contemplam a vida útil estimável dos bens em condições normais de operação. Os valores residuais e a vida útil dos ativos são revisados e ajustados ao final do exercício.

	Matriz + Contratos de Gestão		
	Terrenos e Edifícios	Máquinas e Equipamentos	Móveis e Utensílios
Custo			
Saldos em 1/1/2019	20.156.827	11.628.356	3.098.999
Compras/Obras em andamento	-	723.064	898.597
Baixas	-	(1.380)	-
Saldos em 1/1/2020	20.156.827	12.350.040	3.997.596
Compras/Obras em andamento	-	3.876.881	466.237
Baixas	-	(33.785)	(9.900)
Saldos em 31/12/2020	20.156.827	16.193.136	4.453.934
Depreciação acumulada			
Saldos em 1/1/2019	(3.835.646)	(7.459.972)	(1.886.583)
Encargos de depreciação	(498.813)	(1.035.344)	(606.056)
Baixas	-	-	-
Saldos em 1/1/2020	(4.334.459)	(8.495.316)	(2.492.639)
Encargos de depreciação	(343)	(980.113)	(166.104)
Baixas	-	-	-
Saldos em 31/12/2020	(4.334.802)	(9.475.429)	(2.658.743)
Valor líquido do ativo imobilizado			
Em 31/12/2019	15.822.368	3.854.724	1.504.958
Em 31/12/2020	15.822.025	6.717.707	1.795.191

3.1.8 – Intangíveis da Matriz e Sede administrativa

3.1.8.1 Softwares

As licenças de softwares adquiridas são capitalizadas com base nos custos incorridos para adquiri-los e fazer com que eles estejam prontos para serem utilizadas. Esses custos são amortizados durante a sua vida útil estimável.

	Matriz + Contratos de Gestão	
	Softwares	Total
Custo		
Saldos em 1/1/2019	1.533.264	1.512.264
Compras	899	21.000
Baixas	-	-
Saldos em 1/1/2020	1.534.163	1.533.264
Compras	-	-
Baixas	-	-
Saldos em 31/12/2020	1.534.163	1.534.163

Demonstrações Contábeis

Amortização acumulada		
	2020	2019
Saldos em 1/1/2019	(824.190)	(566.996)
Encargos de amortização	(256.338)	(257.194)
Baixas	-	-
Saldos em 1/1/2020	(1.080.528)	(824.190)
Encargos de amortização	(236.893)	(236.893)
Baixas	-	-
Saldos em 31/12/2020	(1.317.421)	(1.061.083)
Valor líquido do intangível		
Em 31/12/2019	453.635	453.635
Em 31/12/2020	216.742	216.742

3.1.9 – Passivos circulantes e não circulantes

São demonstrados por valores conhecidos ou calculáveis, acrescidos, quando aplicável, dos correspondentes encargos e variações monetárias incorridas.

As obrigações vencíveis após 12 (doze) meses subsequentes à data das demonstrações contábeis são considerados como não circulantes.

3.1.10 – Empréstimos exclusivos da matriz

O Hospital dispunha dos seguintes empréstimos:

EMPRÉSTIMOS

	Matriz + Contratos de Gestão	
	2020	2019
Empréstimos p/ capital de giro	17.599.572	21.577.826
Empréstimos para ativos não circulantes (permanente)	7.551.991	7.961.559
Total	25.151.563	29.539.385

As taxas de juros dos empréstimos de capital de giro variam entre 4,98% e 7,98% a.a. As garantias dadas aos empréstimos de capital de giro foram por aval de terceiros.

	Matriz + Contratos de Gestão	
	2020	2019
Em até um ano	6.672.909	6.641.620
No segundo ano	4.061.589	4.061.589
Além do segundo ano	14.417.065	18.836.176
Total	25.151.563	29.539.385

3.2.0 – Fornecedores

São apresentados pelos seus montantes de liquidação, conforme demonstrado:

FORNECEDORES E CONTAS PAGAR

	Matriz + Contratos de Gestão	
	2020	2019
Fornecedores de Estoques	1.066.852	15.882.240
Fornecedores de Serviços	5.081.303	5.261.608
Total	6.148.154	21.143.848

3.2.1 – Obrigações com pessoal

Os gastos com pessoal são contabilizados pelo regime de competência e compreendem os salários, adicionais, encargos sociais e provisões para férias, apresentando a seguinte composição:

OBRIGAÇÕES COM PESSOAL

	Matriz + Contratos de Gestão	
	2020	2019
Salários a pagar	1.516.992	26.141.544
Encargos sociais a pagar	31.994	2.368.652
Desconto de folha de pagamento a pagar	968.910	226.598
Apropriações de Férias e 13º Salário e rescisões e contingente trabalhista	650.140	46.552.126
Total	3.168.036	75.288.920

3.2.2 – Impostos a pagar

Os impostos são registrados com base no regime de competência estando assim distribuídos:

	Matriz + Contratos de Gestão	
	2020	2019
Dívidas de Impostos Correntes		
Impostos retidos Federais	1.137.729	1.312.894
Impostos retidos Municipais	182.372	321.370
Total	1.320.102	1.634.265

3.2.3 – Subvenção e assistência governamental a apropriar

As contabilizações das subvenções recebidas ao longo do exercício foram reconhecidas conforme cronograma físico e financeiro compromissado em contrato, e confrontada com os custos e despesas correspondentes. Desta forma, as subvenções foram contabilizadas temporariamente em conta do passivo circulante (receitas diferidas), e são reconhecidas como recursos mediante cumprimento das cláusulas contratuais e consequentemente direito ao recebimento das mesmas.

A Entidade recebeu subvenções governamentais para fins de aquisição de equipamentos, que não foram reconhecidas como recursos do exercício nos termos do Pronunciamento Técnico CPC 7, conforme abaixo demonstrado:

	Matriz + Contratos de Gestão	
	2020	2019
Convênios Municipais	157.907.738	148.540.664
Convênios Estaduais	201.016.645	201.016.645
Total	358.924.383	349.557.310

A expectativa de apropriação dessas receitas ao resultado é conforme a seguir:

	Matriz + Contratos de Gestão	
	2020	2019
Até 12 meses	83.699.359	59.410.770
Acima de 12 meses	275.225.024	290.146.540
Total	358.924.383	349.557.310

3.2.4 – Patrimônio Social

É constituído por recursos aportados pelos associados (patrimônio social), pelos ajustes de avaliação patrimonial, reservas e pelo superávit acumulado. Em 2020, a Entidade teve uma perda de recursos

contábeis no montante de R\$9.253.104 (Sobra de R\$1.739.851 em 2019).

Essa perda supracitada está diretamente relacionada com despesas administrativas advindas de unidades inativas e são inerentes aos contratos com a SES/RJ. Os gastos pós atividades operacionais referem-se à contratação de advogados para cobrança e recuperação de recebíveis inadimplidos há alguns anos com a pasta. O sucesso na recuperação, mesmo que de forma parcial, gerou despesas com honorários advocatícios não previstas para o exercício de 2020 e o referido gasto culminou na falta de recurso constante em nossas Demonstrações Contábeis.

Em 2020, a Entidade reverteu sobras de recursos acumulados de exercícios anteriores, conforme solicitado pela Secretaria Municipal de Saúde de São José dos Campos (SP), autorizado pelo aditivo 6 do contrato 426/17. Tal reversão possibilitou realocar sobras de recursos de custeio passando-as para recursos de investimentos, com a finalidade de utilizá-los em benefício do Hospital Clínica Sul, bem como aumentar o número de atendimentos e suprir as carências assistenciais da região. Tal acordo é fruto de uma gestão eficiente, que proporcionou a economia de recursos inerentes ao contrato firmado com o município supracitado, e contribuir de forma efetiva para melhoria da saúde, sem deixar de atender todas as metas de produção estipuladas por nosso contratante.

4 – Receita Líquida dos Serviços Prestados

	Matriz + Contratos de Gestão	
	2020	2019
Receita de Serviços Hospitalares	66.061.732	45.036.130
Receita de Contratos de Gestão	161.680.418	151.891.259
Total	227.742.150	196.927.390

5 – Custos dos Serviços Prestados

	Matriz + Contratos de Gestão	
	2020	2019
Mão-de-Obra	90.387.066	127.858.145
Insumos	26.520.762	16.611.487
Serviços	24.670.923	19.607.927
Outros Custos	1.381.616	2.373.042
Total	180.431.446	128.979.522

6 – Apuração do Resultado

Os recursos, custos e despesas estão registradas observando-se o regime de competência. Os recursos são reconhecidos quando podem ser determinadas em bases confiáveis e tenham um grau suficiente de certeza de sua realização, tendo como referência, ainda, os contratos de gestão firmados. Os custos e despesas são reconhecidas quando determinadas em bases confiáveis; com base na associação direta entre elas e os correspondentes itens de recursos; ou quando

HOSPITAL E MATERNIDADE THEREZINHA DE JESUS

se espera que os benefícios econômicos sejam gerados ao longo de vários períodos contábeis e a confrontação com a correspondente recursos somente possam ser feita de modo geral e indireto, através de procedimentos de alocação sistemática e racional.

7 – Resultado por Contrato de Gestão:

A Entidade sofreu impactos negativos em nosso resultado, inerentes aos contratos de gestão inativos. A principal causa para tal falta de recurso está atrelada às despesas não operacionais necessárias para garantir o recebimento de recursos atrasados com a SES/RJ. Importante ressaltar que as unidades ativas, cujos contratos estão vigentes e são geridas pela Entidade continuam tendo eficiência e gerando economicidade para os contratantes, conforme detalhado a seguir:

8 – Renúncia Fiscal e Trabalho Voluntário:

Para atender a portaria 834/2016 cumulado com a ITR 2002 a entidade estimou valores referente aos benefícios fiscais usufruídos, bem como benefícios previdenciários em observância também com a Lei Federal nº 12.101/2009, a estimativa contém os valores a seguir:

	Matriz + Contratos de Gestão	
	2020	2019
Renúncia Fiscal		
Tributos sobre faturamento		
IR e CSLL (1,2 e 1,08 + adicional 10%)	7.012.538	6.017.364
Cofins (3%)	6.832.264	5.907.822
ISS (3% sobre a receita)	6.832.264	5.907.822
Total	20.677.067	17.833.008

As isenções das contribuições previdenciárias usufruídas no exercício foram de R\$ 24.771.131. (R\$21.581.707 em 2019).

Ainda em atendimento a ITG 2002, consideramos trabalho voluntário o dos membros integrantes dos órgãos da administração, no exercício de suas funções, sendo reconhecidos pelo valor justo da prestação do serviço como se tivesse ocorrido o desembolso financeiro.

Trabalho Voluntário – Dirigentes	R\$
Direção Executiva	2.040.000
Conselho Deliberativo	3.840.000
Conselho Deliberativo de Gestão Delegada	4.320.000
	10.200.000

Demonstrações do Superávit (Déficit) do Exercício Exercícios Findos em 31 de Dezembro de 2020 e 2019 (Em Reais)

	Unidades Ativas (em 12/2020)		Unidades Inativas (em 12/2020)		Unidades Ativas + Inativas (em 12/2020)	
	2020	2019	2020	2019	2020	2019
Receita líquida dos serviços prestados	227.742.150	196.595.324	-	332.006	227.742.150	196.927.390
Custo dos serviços prestados	(180.431.332)	(127.902.810)	(114)	(1.076.712)	(180.431.446)	(128.979.522)
Resultado bruto	47.310.818	68.692.514	(114)	(744.646)	47.310.704	67.947.868
Despesas administrativas	(38.630.226)	(110.559.481)	(796.825)	(885.154)	(39.427.051)	(111.444.635)
Outras despesas operacionais	27.064.745	90.283.827	(36.040.937)	(58.888.341)	(8.976.192)	31.395.486)
Resultado operacional	(11.565.482)	(20.275.654)	(36.837.762)	(59.773.495)	(48.403.243)	(80.049.149)
Resultado operacional antes das receitas e despesas financeiras	35.745.337	48.416.861	(36.837.875)	(60.518.140)	(1.092.538)	(12.101.280)
Resultado financeiro líquido	918.624	(2.180.934)	(9.079.189)	16.022.065	(8.160.565)	13.841.131
Superávit (déficit) do exercício	36.663.961	46.235.928	(45.917.064)	(44.496.076)	(9.253.103)	1.739.851

9 – Redução ao Valor Recuperável dos Ativos

Como parte das rotinas de encerramento do exercício social é indispensável avaliar se há alguma indicação de que um ativo possa ter sofrido desvalorização. Se houver alguma indicação, a entidade deve estimar o valor recuperável do ativo.

Para tanto, ao final do exercício foi realizado testes para avaliar se havia alguma indicação de que um ativo possa ter sofrido desvalorização.

Segundo Laudo emitido pela Entidade Fisio-Tec Gestão em Tecnologia de Saúde: “Considerando que os bens objeto de avaliação excedem o valor contábil do ativo, registrado na contabilidade da Entidade, considerando, ainda, que não existem evidências da descontinuidade dos negócios da entidade e o uso contínuo e ininterrupto dos bens relacionados, consideramos que não existem evidências para que se proceda a redução ao valor recuperável dos ativos ora avaliados”.

10 – Eventos Subsequentes e impactos da COVID/19 sobre as Demonstrações Contábeis

A administração da Entidade vem acompanhando diariamente todos os impactos sociais, assistenciais e econômicos causados pela pandemia à sociedade, e acredita que conforme ocorrido em 2020, teremos aumento de nossos serviços atrelados aos contratos já vigentes, bem como acreditamos em possíveis novos contratos emergenciais em virtude do crescente número de casos de COVID-19. Constantemente revisamos nossos custos e os equiparamos as nossas receitas, tal premissa garante a equação de nossas finanças.

Em 2021, a Entidade reverte sobras de recursos financeiros de nossos contratos com o Governo Federal para atendimento à Saúde Indígena, tendo em vista que os valores acordados entre as partes para gerir os contratos com CASAI Brasília, DSEI Alto Rio Juruá, DSEI Tapajós e DSEI Porto Velho, geraram no decorrer

dos mesmos uma sobra de recursos financeiros. A Entidade utilizará essa sobra (ainda a receber) para garantir a qualidade de nossas contrapartidas atreladas a esses contratos no 1º trimestre de 2021.

Por fim, entendemos que a área da saúde continuará sobrecarregada em 2021, ainda teremos um ano com altas taxas de ocupação dos leitos, mas entendemos também que provavelmente não haverá impacto negativo em nosso resultado, pois, o Governo continuará tratando a saúde como setor prioritário visando mitigar os impactos da pandemia.

Juiz de Fora (MG), 31 de março de 2021.

Marco Antônio Guimarães de Almeida
Diretor Presidente.

Benedito Zulmiro Ladeira Jendiroba
Contador – CRC/MG 038184/O-4



AVENTURA NO
FUNDO DO MAR

ATÉ 12 DE OUTUBRO



VALE SUL
SHOPPING